# 青島新民報

政府登記認爲第三類新聞紙類
每日出對開大張　發行所　青島新民報社
報紙價目　每份八分　每月一元五角　半年八元五角　全年十六元
廣告價目　普通一段一行一元　特別（向右）一元五角
各部電話　董事室　編輯局　營業局　印刷局　傳達處
東京支社　大阪支局　北京分局

# 大行山掃蕩肅清 政治工作極進展
## 日軍發表之週間戰況

【南京五日本報專電】中國日派遣軍報道部五日午後發表、在本週內之戰況如次、在大行山脈中共產匪掃滅作戰、已入第三階段、預定對掃蕩終了之各地區、之各種政治工作、急速進展、蓋晉察冀邊區爲共產匪三十萬之根據地此方面之掃蕩、在中原作戰甚爲直系軍之打擊、其意義甚大也、而七月以來、在揚子江流域新四軍擊滅作戰收大成果、匪團遺棄屍體五百、俘虜達二千五百、今也其殲滅切迫、此一舉與民衆之影響甚大也、蓋將來之肅清可期、又航空部隊之活躍、愈益活潑、自開始對各地區大加轟炸尤以八月三十日之轟炸重慶、三十一日之轟炸蘭定、收甚大戰果、福州方面日軍之撤退、在與海軍部隊緊密連絡之下、而從事撤退者也、其堂堂之行動、如重方所發表、但重慶方面即以其反宣傳、渝偽方面之宣傳、實支離滅裂者也、其狼狽情形可想而知也云云。

## 晉察冀共匪本據
# 已覆滅無遺
## 聶榮臻匪逃亡山中

（北京五日中華社電）第一期掃滅戰將晉察冀邊區偽軍心臟部悉行占領之日軍精銳、自三日早晨起更行回轉由各部隊隨處肅清殘敵、至三日夕刻爲止、各部隊進擊狀況如次、

一、占領寬熱莊身軍蕭克根據地蓬頭、掃蕩附近一帶之上沼宮下吉野等各部隊、追擊偽軍、目下對蓬頭西南地區掃蕩中。

一、已拔第三分區軍堅陣北樓山之山崎、大江、大森、河原、尾只、稻垣諸精銳、從倒馬關南方地區壓迫在阜平方面之敗匪。

一、占領阜平之岡村、齋藤各部隊、自三日早晨起與濱田、鵜士、杉村、佐藤、田邊、佐古田、大原等諸部隊連絡、對阜平南方地區一帶實行掃蕩中、偽總司令聶榮臻、現偕率步兵逃往山中、令黃英勝、其運命亦同、爲日軍所追擊中。

## 日機大活躍 襲陝省華蔭

（〇〇基地五日中華社電）日陸軍航空隊北島、大浦、草刈、岩槻各精銳部隊、四日急襲黃河對岸、陝西省偽軍據點韓城朝邑華蔭、對於各軍事設施及集積之軍需物資、投擲巨彈粉碎之、以致起火、全架悠然歸還。

# 冀省治强運動 益趨緊張化
## 各縣剿匪迭奏奇功

（保定五日中華社電）冀省各地第二次強化治安運動、經全省官民之努力、迭次討伐、匪蹤密物資封鎖、刻已收獲偉大效果、殘餘匪共絕跡、冀省本部爲激勵各縣治強支部、對治强各縣治強工作、再接再勵、務期徹底肅清殘匪、使之完全消滅、連日據報紛至飛來、茲摘錄如次、

（一）滿城於八月二十九日接眺山廟情報、有匪三十餘擾害我陣地、我小隊長據報後、即率警備隊迎頭痛擊、激戰約半小時、匪不支潰逃、我隊奮勇追擊、斃匪數名、餘逃竄無蹤。

（一）易縣警備隊派小隊長包湧泉、督導各村挖掘防共溝、該隊復於十一時出發、十二時許到達城東北之八里橋、派哨兵偵探附近有無殘匪潛伏、據報南白馬村有殘匪五十餘名、我隊即跟蹤進擊、我方士氣極盛、奮不顧身、相持約一小時、斃匪一名、傷匪五名、匪勢不支、即向蘇家營一帶逃竄、我獲全勝、八月二十九日率同縣警備隊共〇〇名、赴東鄉遊擊伐、行至大辛峰村東黃花窰地方、遭遇土匪十餘名、當即督隊上前應援、匪不支紛紛向東方四散、經在該處搜索、由偽葛中搜出女匪一名、係庫西府管內常興莊鄉長之妻、於八月十九日被匪綁出者、除派警將其護送回家外、並派隊繼續追剿。

（一）定縣治強支部八月三十日上午十時、派警備隊進抵城西齊家莊、對偽定北縣第五區區政府包圍、我方以猛力砲火、予以猛攻、匪共狼狽四散、偽定北縣第五區區政府、被我方一鼓蕩平、立即佔領該村、嚴加搜索、當場我治強勇士將偽區長徐烈夫一名、共匪工作員一名、一併生擒、於一次治運樹一偉功、因之定縣一帶治安、業完全鞏固矣。

# 中共是華北敵人
## 要怎樣才把他們根絕呢

第二次治安強化運動展開的目標、在乎殲滅中國共產黨、中國共產黨、是建設新秩序的敵人、我們已經明白了、此後治安確保工作的焦點、率直言之要注重對付共產共產、我們也已經認識清楚了。

怎麼說共產黨是華北的敵人呢要怎樣才把他們根絕呢？關於這種、作爲反共政治的根幹問題、我們是不是很懈怠的還沒 有加以深刻嚴肅 的檢討呢？

反省自己、進擊敵人、是治強運動的標語、我們不妨再將共產黨共產軍提出來、更加一次檢討。

中國共產黨、爲什麼說是華北的敵人呢、就是、

一、因爲他是新生華北建設的妨碍者、

二、因爲他是東亞共榮圈確立的擾亂者。

三、因爲他是世界新秩序建設的反對勢力。

大概說起來、他成爲華北公敵的原因、不外以上所舉的三點、我們不必再加以解說、也就能夠知道、聖戰四年、我們所以繼續奮戰者、是因爲中國事變要一面戰爭、一面建設、經過戰爭和建設新秩序就能產生出來、事變就能解決、果能如此那未中國就不能不根基日華兩國基本條約、在新秩序的新思想、新着意之下來進行一切建設、這種建設、若是連綴一天、必受世界新秩序樞軸國家群的侵略。

就華北而言、目前的急務、厥爲早一日確保治安、使民衆安居樂業、實現中日高度的經濟合作、向和平反共親日之途、努力邁進。華北的軍、政、會各機關、已經四年、傾盡熱誠以進行建設工作、因爲這種工作、人員及物、消耗很多、所受的犧牲很大。破壞我們建設的、妨碍我們工作的、是共產黨、匪軍、所以生在華北的我們、要認識這個現實、看透他們露骨的敵性、及他們侵害東亞民族的敵性。

第二是要舉出共產黨共產軍爲東亞共榮圈確立擾亂者的理由、或者有疑問、如一盤散沙的中國共產黨怎麼有這樣實力、關於這點疑問、後面我們當然解釋明白、中國共產黨、雖然置其根據地於華北、在華北活動、其實他們的本據、完全是在蘇聯第三國際。他們的目的在乎完全接受第三國際的指導、及其野望、無條件將他的指導和野望、輸入華北（全中國）想要將華北造成赤化遠東的根據地、更將遠東造成赤化世界的根據地。

換句話說起來、蘇聯第三國際、爲了蘇聯的利益、深恐日本在遠東有實力、他確信日本若做了東亞的盟主、這就是蘇聯很大的威脅、於是利用中國共產黨牽制日本、想要阻止日本的進出、消耗日本的實力。中共首腦部以下幹部黨員、都不明白這是事實、假使有知道的、也是極少數的一部分、都夢想中共幹部以下的指導者和組織者將來必能把握政權所以現在努力奮鬥、企圖抓住華北民心、獲得地盤。一方面共產軍爲準備他日之用保自警戒、力避與日軍正面衝突以免消耗、僅以所謂遊擊戰、維持一時、對於重慶正規軍、則假借種種口實、共張抗日戰線、在表面上似將分離然而直到現在、仍未分離。

他們像這樣做了蘇聯第三國際的走狗、仍未放棄赤化遠東的迷夢、所以我們爲着共榮圈北方一環的華北、不得不注意他們的活動、不得不停止他們的活動。

最後要說的、共產黨是世界建設新秩序的公敵、事變以來、東亞新秩序的建設、已經變成一種常識、所謂東亞新秩序者、是要排除美國、英國等舊秩序的努力造成以日本爲東亞民族協同體確立東亞全體國防國家體制。

現時資本主義侵略國家的美國和殖民掠取國家的英國、及古爲勞農獨裁專制國家的蘇聯、要造成世界戰爭的一個集團、以共同的步驟、正在向我們挑戰、我們所以重視德蘇戰爭的歸趨及美國參戰的問題、都是因爲他們的動向、能使東亞新秩序的建設、受很大的影響。尤其是蘇聯、自英國沒落以後、更和美國聯絡、依然繼續輸送援蔣物資重慶的抗戰、爲挽救英美在太平洋的危機、現在尚與日本對立、第三國際以爲這個時機、是英美蘇聯合成一體、站在反樞軸國家的地位、打倒要求建設世界新秩序國家的最好的時期。

中國共產黨抱着這種意向、不惜受辱忍苦、一方面防止國共分裂、一方面極力宣傳英美和中國、有共同的利害。反樞軸國家群打成一片、以對他日本、當然不得不以反對新中國所要求的東亞新秩序建設、爲他們工作的中心點。經過這番詳細解說、我想大家已經知道了、華北的敵人、中國共產的眞相了。

**綜合治强運動的力量，邁進新生華北的建設！**

**我華北的治安確立，是東亞和平的先導！**

日空軍協力地上部隊進擊晉察地區殘匪之情景

## 文登縣警備隊 掃蕩匪共 收獲偉大戰果

（文登五日中華社電）文登縣屬之東西南三面向爲共匪盤踞之地殺燒騷擾、無所不爲、縣知事徐瑞卿、關懷民瘼、不忍坐視、特派縣警備隊副大隊長周冠軍率領第一二兩中隊官兵出發匪區掃蕩、行抵第四區郭家村地方、發現共匪偽文登縣大隊約三百餘名、向我射擊、當即被我擊潰、是晚復在迴龍山探悉八路匪約一千八百餘人、在縣西北賞頭集一帶盤踞騷擾、得訊後即協同日軍〇〇部隊長率官兵、於午後八時出發、一面命在迴龍山之周副大隊長、率隊前進、又命在汪疃集駐軍率隊南下、取三面包圍形勢、於各部隊均到達預定地點、著着包圍、開始進攻、該匪不意陷入重圍、左衝右突、未能得逞、激戰達五小時、遂將匪部完全擊潰四散竄逃、是役匪棄屍一八七具、傷約七八十人、捕虜一五名、鹵獲戰利品計迫擊砲一七九、步槍一八、自來得槍一一、炮彈一一、手溜彈四三七九、戰馬二、我方毫無損害云。

## 邳縣警隊等 協力剿偽軍

（徐州五日中華社電）偽蘇皖邊區游擊第九縱隊第一支隊長張鳳文、率部五百餘人、竄往邳縣圍子一帶、奸淫擄掠、無惡不作、該縣知事張煜氏據報後、立即率領縣警隊自衛團、會同日軍前往討伐、以巧妙敏捷之戰術、對匪展開包圍陣網、而予以雷擊之痛剿、匪群於張皇失措中、見四面已被我方大軍包圍、乃不戰而走、由是我方士氣更爲振奮、一時槍聲彈雨響徹天空、當場將張匪鳳文擊斃於圍子河灘沙灘之上、餘匪四散逃亡、我方帶隊搜索、並安撫民衆、農民均簞食壺漿以迎、計此役除斃匪首張鳳文外、尚斃匪部暨長郭達榮一名匪衆二十餘名云。

## 贛榆縣境內 已全部肅清

（海州五日中華社電）贛榆縣在第二次治安強化運動展開後、全縣軍官民大討伐、上月三十日、復由該縣警備隊偵緝大隊長、警務局長、軍警聯合、對境內殘餘匪共、加以掃蕩工作、連日出動於第二區圩子橋朱都、第三區蟬墩埠、大於河一帶、作包圍戰、同時該縣偵緝班、更派員隨軍散放各種反共傳單、並於沿途村莊宣傳自衛自救、蘊起滅共、及此次治運意義、數日以來、各處匪共多歸潰滅、因之屬境治安已日見明朗云。

## 牟平警備隊 擊滅共產匪

（牟平五日中華社電）牟平高局防地於八月二十七日、曾被共匪約三千名襲擊、即由知事親率警隊〇〇名、首往距高局十里之樓山中埋伏、與匪發生激戰、我隊當勇殺敵、奮不顧身、卒能將匪擊潰、尤獲勝利品、計獲步槍二枝、手溜彈六百餘個、自造機槍一支、擊斃偽匪二百餘名、遺屍二十具、收獲多前戰果云。

## 檢閱駐軍畢 齊督辦返燕

（北京五日中華社電）治安總署自本月一日開始檢閱治安軍以來、已首於第一二兩日、將北苑駐軍校閱完畢、該署督辦、兼綏靖軍總司令齊燮元氏、於三日在署對公務忙加料理後、特於四日晨八時後往檢閱各上級人員同赴通縣、就該地駐守之治安軍、施行檢閱、到達該處略事休息、九時開始檢閱、所有檢閱事項、依次舉行、并作嚴訓話、步伍之整、足證平日訓練有素、至十一時許檢閱告終、齊氏乃於十二時率隨行人員返抵北京云。

# 日海軍航空隊 偵察福州附近
## 猛烈轟炸蠢動偽軍

（〇〇基地五日中華社電）海軍航空部隊、三日協力由福州方面轉進之陸海軍部隊、壓二三兩日、炸燬第百七師本據、並洪山橋附近福州西方筆架山蠢動中之偽軍、又四日對馬尾川石島對岸及三都澳對岸方面實施偵察並攻擊、收莫大戰果。

## 福州附近 住民仍安堵

（東京五日中華社電）陸軍部四日午後五時發表、一、搭載自福州方面撤退之日軍部隊、艦艇、輸相暉、向〇〇方向航行中、一、據日軍飛行隊偵察、四日午後閩江福州福清附近、尚未見偽兵、該地附近住民、依然安堵云。

## 浙東區日軍 八月份戰果

（寧波五日中華社電）浙東地區日軍、八月中之綜合戰果如左、投降者之增多頗注目、
偽棄屍　一三四、
俘虜　二六、
投降者　一、八〇二二（內中將一名、少將一名）。

## 新四軍全滅 洪澤湖西方
### 日軍討伐收大戰果

（徐州五日中華社電）對洪澤湖西方共匪開始討伐之日軍神代、汭子、多田、石川各部隊、上月三十日、一齊進擊、當日晚即將新四軍之根據地張樓圩、予以攻略、殘匪潰走、但日軍對匪軍主力、仍予急追、結果至三十一日未明時、於仁集北方沙莊、大泊圩、李圩子等地展開大捕捉戰、而收莫大戰果、再者由鹽城根據地被驅逐之新四軍、殆已向泗縣北方潰走、是以今次於該方又迎頭痛擊、不久即將全滅云。

# 滿洲事變紀念 將開慶祝會
## 慶祝各國正式承認

（東京五日中華社電）自日本始受德義等國承認之滿洲國、最近更受保加利亞、芬蘭、丹麥、泰國之承認、担任建設世界新秩序之一翼、在躍進一途之滿洲事變紀念日之十八日、自午後六時半起、以新承認國前記四國代理大使重公使爲主賓、開滿洲事變十週年記念、並泰國、保加利亞、芬蘭、丹麥國承認祝賀會、當日德義中華民國各大使參事官武官、西班牙、羅馬尼亞、匈牙利各公使、蒙古政府代表等外交官、及與滿洲國因緣甚深之還藤、柳作、星野直樹、長岡隆一郎、大達茂雄、入江一貫、宇佐美勝夫、植田謙吉、松岡洋右、本莊、菱刈、土肥原、小磯各大將等團係知名之士約百七十名出席、情緒熱烈云。

# 便利留日學生 決建築會館
## 明春完成作爲宿舍

（東京五日中華社電）際此中日關係緊密化之時、在日中國留學生之最大之苦惱爲指導機關之闕如、及宿舍之難覓、是以解決此項問題、藉以育成眞能理解日本使成兩國間強紐帶之中國留學生、實爲切迫之問題、爲解決此等問題、以中日兩國有力者爲名譽顧問、以駐日大使爲名譽顧問、以中日兩係有力者爲職員、七月成立之東亞留日學生協會、首先計畫留日學生會館及寄宿舍之設立、三日已在世田谷區綠川等等接地購地約三千五百坪、建築會館寄宿舍附屬建物會館寄宿舍、爲西式木造二層樓房會館、占地二百坪、事務室職員室、他貴賓室、來賓宿泊室、講室、圖書室、談話室、醫務室、娛樂室、食堂等、寄宿舍生以外之人亦得利用、作爲協會諸事業之中心、寄宿舍小住宅十五、各戶占地約三十坪、居室六、應接室浴室收容人數一室一名、附屬建物中設主事住宅、寄宿舍豫定收容留學生七十五名、日本學生十五名、入舍資格、由現在在京留學生約一千三百人中、由中國政府現地機關駐日中國大使館等推薦、更經協會嚴選及選擇將來可在大陸活動之堅實日本人學生各戶分配一人、共計十五名、使與留學青年共起居、以便相互理解、上述計畫預算建築費五十萬圓、中國政府補助金十萬圓、以及現地國策公司、日華兩國有志等捐款、略已決定、來月即可動工、預定來春四月即可開館。

## 北大分泌所 舉行開所禮

（北京五日中華社電）國立北京大學內、分泌研究所、於民國二十八年冬由醫學院長鮑鑑清氏開始籌備、所址設於馬司前、地質調查所圖書館、去年六月該所研究部開始工作、並於今春開始籌備、增設診療部、由該所主任武永重親任部長、設所各種儀器設備、甚爲完善、堪稱中國研究內分泌學惟一權威機關、該所特於（四日）下午四時舉行開所典禮、儀式隆重、到有前華北政委會委員長王克敏氏、實業總署主蘇體仁督辦、教育總署張心沛署長、北京大學錢稻孫校長、方宗鰲法學院長、及友邦各機關長官、及該所全體職員等共百餘人、首由鮑鑑清所長致開會詞、報告該所籌備成立經過、並對意、繼由該所主任武永重親任致詞、對內分泌學於人類之健康講述甚詳、次由張教育署長、興亞院松井局長、王克敏、王蔭泰督辦、軍部代表等、相繼致詞、咸對該所之成立表示慶辛、並攝影、並由鮑所長引導來賓、至各部參觀至下午三時許散會。

## 中國回教徒 追悼伊蘭犧牲英靈
### 定七日舉行追悼會

（北京五日中華社電）中國回教總聯合會、對於英蘇軍隊侵犯回教國伊蘭事、甚爲痛憤、乃定於日內舉行伊蘭國數千名犧牲者之追悼會、及反英蘇之運動、茲悉該聯合會已決於（六日）上午十一時在廣安門大街該聯合會本部前庭、召集全市全體教長、舉行全體教民祈禱大會、於追悼悲壯犧牲之伊蘭國回教人後、即會商決議、關於反英蘇之宣言、同時已令華北各省區本部、亦均一律於九月十二日分別舉行、與京市同樣之全體教民祈禱大會、北京市之回教徒約爲二十萬人、全華北之回教徒約爲一千五百萬、清眞寺一千餘處、全中國之回教徒則約達五千萬人、又該聯合會爲表明此次祈禱大會之意義起見、決於（五日）下午六時二十分起、由中國回教聯合會總務部長唐易塵氏、在北京廣播電台向全中國廣播講演、決繼於七日及九日兩天中再由聯合會之幹部分別廣播講演云。

## 日地區統制會 改統制組合

（東京五日中華社電）石炭統制會設立準備委員會、四日於商工省舉行第三回小委員會、關於統制會設立要綱、石炭統制組合設立要綱、定款案預算案及設立實等項、加以審議檢討結果、依據原案之地區統制會、遵照產業團體令、改爲統制組合、將其他一部字句訂正後、繼續舉行設立準備委員會、將各成案正式決定、是以石炭統制會設立準備業已就緒、一俟政府發出開令、即行着手設立云。

## 日駐泰大使 已抵達盤谷

（盤谷五日中華社電）坪上駐泰日本首任大使、四日午前十一時由河內空路到達盤谷飛行場、受二見公使、淺田總領事魯安陶克泰國空軍司令長官等之出迎、而入大使官邸。

## 情報局課長 由佐藤氏繼任

（東京五日中華社電）日情報局第一部第一課長大熊讓海軍大佐、此次因轉任海上某要職、其後任決由前墨西哥公使館附武官現海軍省出仕佐藤勝成大佐就任、又同第二課高瀨五郎中佐、任海上某要職已轉出。

## 海南島週圍 汽車線完成

（海口五日中華社電）台灣拓殖汽車公司、所計劃之海南島一周汽車道路、海口、三亞間東週三百七十二公里、同西週四百七十七公里、現均經完成、決自十日起開始營業務云。

## 渝交通銀行 西貢支行撤退

（西貢五日中華社電）重慶交通銀行西貢支店、於日軍進駐南部越南後、八月二十日以來業已停止營業、現經決定不久即由西貢撤退、此後南部越南重慶方面抗日機關殆已消滅、僅留一領事館耳。

# 麗人
南羽著・許濤繪

## 第一章 神祕的女人 （10）

所以我想送在這兒、給一定很喜歡、能好好地愛護着。」梁媽說：「牠會吃食嗎？」吳仲賓說：「會、牙都長出來了、喂牠什麼都能吃了。」梁媽說：「那麼謝謝您啦！我們少奶奶正想要找一條狼狗呢！先生您貴姓呀？」吳仲賓說：「我姓吳、我也是北京人、我是來到青島避暑、才來了不幾天。」梁媽笑着說：「這麼說、吳先生是我們的同鄉了、吳先生知道西四牌樓張公館嗎？作過政事院院長的張公館家？」吳仲賓怔了一怔、點頭說：「知道的！」梁媽指指她的女主人、說：「這就是我們公館的少奶奶、我們少奶奶也是來這兒避暑。」吳仲賓點頭說：「是、夏天在青島避暑是再好不過了！」他偷眼又瞧着這位張少奶奶、張少奶奶與他相距不過三尺、這女人的細長的目睫他都一根一根的看的很清楚、眞是個美麗的清秀的少婦、她是雙臂緊緊抱着那隻小狗兒、清愁的顏面此時開展了、現出一點兒欣喜、但總她的女僕向人談到了她的夫家之時、她的顏面却又有些兒紅、紅暈裡邊纏着些悲哀之態。

自始至終、這位少奶奶沒跟吳仲賓說一句話、吳仲賓也沒法跟人家搭談、他只看看斜着面的芳容、又看看那雙纖纖的黑色的神秘的手、他希望人家把他讓到樓上屋裡、但人家一點也沒這麼辦、他就只好笑了笑、點頭說：「我走啦！」梁媽才容他回身走了幾步、梁媽從後邊隨來、說：「吳先生您啦！」「不啦！」梁媽又說：「謝謝歇會兒好不好？」吳仲賓說：「不啦！」看門的老頭兒趕緊捧過緞他剩子一樣顏色的白盔帶美的身說：「吳先生回去嗎？」吳仲賓深深地點頭、說：「再見！再見！」他出了門下了兩層石階、忽然又站住身、想要叫出那老頭兒來再一問、那位少奶奶爲什麼要永遠藏着黑手套？」但是、身後的大門已然關上了、他發了一下怔、只好懶懶地一級一級的往下去走、忽然對面走上來一個綠衣的郵差、他就又站住身了、問說：「誰的信？」郵差抬頭看了看他、彷彿就知道他與手裡的這封信無關、遂說：「張家的！」從他的身旁走上去了、他一眼找到郵差手裡的一個洋紙 信封上、見那上 面寫着淺個藍色的字是：「……張廣婉蘭收。」還有橫 印着 的一行 正楷的 小鉛字、是「北京女子大學」。吳仲賓很欣喜、由此知道了那女人的名字、「但、北京女子大學可又與她張廣婉蘭有什麼相干呢？爲什麼要給她來信呢？」一尋思着、走下了高高的石階、就坐上了那輛止在等着他的洋車、拉他回去了。他很沒精神地、覺得白費了許多的事、白送了兩瓶酒和人家的一隻狗、所得的是什麼呢？即使能把人家少奶奶的黑手套扒下來看看人家的手上到底有什麼秘密、究竟於自己又有什麼好處呢？發現了人家的秘密、尤其是發現一個孤零的多愁的有夫之婦的秘密、那豈不殘忍嗎？他有些懊悔、而且抱歉、但還是不甘心、坐着車回到家、到了屋裡、他就背着那架廣寫了一封信、是：——

婉蘭女士：請你寬恕我、這幾次我很打攪你安靜清幽的生活、我們會過幾次面、我會站在你的面前、但你從來沒跟我交談過一句話、我知道你不至於對我有什麼惡感、但也不會有好感。我想你一定以爲我是個很輕浮的人、對你懷着什麼心？實在不是的、我現在要向你解釋的就是、我不過是一個好事的年輕人、因爲我已看出來你的深鎖着不肯以示人的內心憂愁、你時常對着檔桶而墜淚、你的青衣裳黑手套代表着你生活的慘黯、我想要知道你、所以我才 方百計地接近你、但我除了有這點好奇、多事、不攜冒昧之外、並沒存着別的心。

## 青島特別市公署布告

爲布告事案查本署現爲招標辦理保甲防護員長警冬季制服一案各商有願承辦者可自即日起於每日本署辦公時間內逕來本署總務局經理科詢要服領取標件詳爲閱覽後填註封固以便投標此項標金於本年九月十日上午十一時（標準時間）投遞本署即時當衆開標逾期投標概作無效此布
中華民國三十年九月五日　市長　趙琪
注意：本案投標保證金一百八十元正

橫濱正金銀行青島分行
資本金　壹億圓（完全收足）
積立金　壹億四千參百四十萬圓
營業科目　一切銀行業務
總分行　橫濱本店、東京、東京丸之內、名古屋、大阪、神戶、門司、長崎、小樽、大連、營口、奉天、新京、哈爾濱、張家口、北京、天津、芝罘、濟南、漢口、上海、香港、廣東、馬尼拉、巴達維亞、斯拉巴亞、斯瑪蘭、孟買、加爾各答、西貢、仰光、河內、海防、倫敦、紐約、沙市、舊金山、羅府、檀香山、里昂、柏林、漢堡
日本銀行代理店
青島市湖南路一號
電話（二）八六三二　八三三四　八三五四（宿直兼用）

營業科目
花生米　花生油　花生餅　棉花　小麥　麵粉
學肥料　煤炭　鹽　玻璃　白糖　海產物　紡織品　染化
色紡績諸機器及各種機器　小型汽車　汽車皮帶
電線各種金屬　人造絲　顏料　化學工業藥品
月星牌　皮鞋　棉布　其他各種雜貨
三菱海上火災保險會社代理店
三菱公司
電話代表二局八二〇一
夜間、休日、宿直、直通電話
庶務、穀肥、綿業、館陶路、燃料、機械、油房、油槽

青島大陸長途汽車公司受託華北汽車公司營業務廣告
啓者敝公司茲爲長途旅客便利貨運圓滑及發展交通起見特與華北交通公司訂定自八月二十九日起接辦客票貨物一切業務手續敏捷價目公道各界如有購買客票裝運貨物時請向敝公司接洽竭誠歡迎茲將接辦路線如左
青烟線（青島—烟台）　青平線（青島—平度）　膠萊線（膠縣—掖縣）　膠縣線（膠縣—王哥莊）　高諸線（高密—莒縣）　高平線（高密—平度）　青海線（青島—金口）
注意　再爲便利旅客計於開車前一日售賣各路綫客票電話定票祈先預告　其他整車零担貨物一概受理運送迅速
總售票處：膠州路四十二號大陸公司　電話2三六四一號

營業科目
辦理海陸轉運事業　倉庫營業。報關代辦　包裝部。運搬貨物等事宜　總經理水火保險一切事實　關於直接或運輸資金之墊付
國際運輸株式會社青島支店
山東路一八五號
本社　大連
支店　營業所　日滿各主要地及膠濟・津浦・京漢・京包・北寧・各主要站
電話　代表電話二一八一〇一一五　陸運係　海運係　輸入係　勞務係　青站荷扱所　埠頭荷扱所

電氣專家
新到大批信美電機兼包一切電氣工程
批發零售修理價格公道歡迎惠顧
凡貴廠電機發生障礙時請速電告敝號當即派員前往檢查概不收費決不食言
濟寧路五十八號
青島復興電業謹啓
電話二四八八　電報掛號七一九三


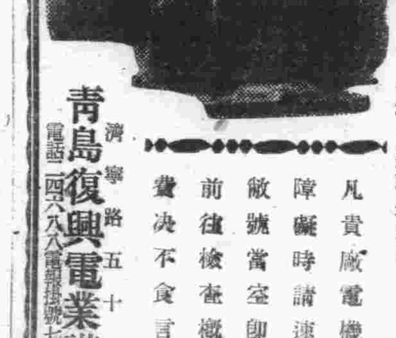


AMATGURI-TARO　甘栗太郎
或爲一家團圓的聚餐或爲交易接洽或爲宴請利用甘栗太郎樓上洋食部飯菜均新鮮又味美而價目克己
山東路
甘栗太郎　電二一七四一六

## 時論　開發地下資源與治安

中國之窮困、及人民生活之困苦低下、久居世界第一位、自事變以後、各地滿匪共洗劫、最低生活亦被摧毀、而今各地民衆諸多以草根樹皮作糧、度非人生活、豐年經歲大家所不食者人爭食之、人間地獄誰爲造成、匪共罪惡當爲人所共睹、然中華民族非天生困窮、中國地城亦非不毛、且中國國地肥沃、氣候適宜、地下埋藏、土壤生產、堪稱豐饒、共所至於此極、乃爲華北荒廢、此如黃金玉石隱於廢宅、自尋飢寒無以異、故今拯救中國困危、提高民衆生活、增進生產、開發地下資源、實未可稍忽也。

語云寡安餓毒、名雖與邪、人非不知、中國地下埋藏豐富、只以地面生產即足應用、是以貨棄於地而不謀開發、一遇非常時期、即難以肆應、在平時既未謀及此、常大亂之後復敗之餘、開發事業亦非容易、幸友邦日本以注重於開發事業、隨治安強化、積極推進開發事業、華北開發公司、鑒於冀東地區鐵產豐富、力謀從事開發、業經委諸華北豬士、三菱、三井、冀東、鐘業、新安公司等着手開發、開採之鐵產計有石棉、銅、烏鋼等、開採需用資金五千五百萬元、刻已進行大規模測量及試驗手續中、又該公司爲明瞭大地開發之實績、分公司業務情況、曾派調查班十班分赴京漢沿線、津浦沿線、山東地區、冀東地區、蒙疆地區、分別調查、刻已陸續事、歸還總公司報告、觀於華北開發公司之積極設施、則華北地下之廣大資源行將開發不遠、此種設施不僅可以醫眼前窮困、實足爲強國利民之基、倘能一一見諸實行、則今日見棄於地之貨物、將悉供人類應用、今日所缺之者、他日必有富餘、由貧致富、由弱轉強、本爲理所當然、惟華北地下資源行將開發之今日、有極堪吾人注目之事、即開發資源與治安是也。

所謂地下資源乃天然產物、深藏土壤、不爲常人所見、開發工作必須人力財力俱備、方可收偉大效果、然而宇宙間所生物類無一不可利用、特人類未能一一察及耳、地下物資尚待有識者察及、而地上物資則爲人所共見、如都市之建築及貨財、鄉村之田舍畜牧、大地之禾稼、山澤之蕃藏、一切皆爲地上物資、此種地上物合即人類之生命寄託、然而匪共居心殘忍、對於中國民間所有地上物資悉數加以破壞、鄉村廬舍則焚毀之、財物則掠奪之、交通道路則破壞之、一切足以供人類生活之物資、不惜盡量毀壞、致使野無青草、人將相食、地上物資摧殘將盡、所僅餘者只有人民之微弱生命、而此微弱生命亦爲匪共所不容、綁架勒贖、淫意殺戮、地上資源及一切生物、將由匪共毀滅殆盡、況於地下資源歟、而今華北方面地下資源、開發公司正力謀積極開發、以裕國家以養庶民、匪共則正在狂奔濫氣從事地上資源之毀滅、相形之下、相去何其懸殊、由是可以觀、無論地下資源開發、或地上資源保存、皆與治安有直接關係、倘使治安確立、專事破壞之匪共無活動餘地、則地上資源合得隨其收穫、然後出其餘緒開發地下資源以救地上之用、收效必宏、倘治安不能樹立、匪共到處滋擾、地上現有物資且不能保、徵論地下？故今華北地區抵定之始、即有開發公司從事謀有利全民之地下資源開發、吾民當一致奮起、努力完成全面治安工作、助成普遍地下資源開發、富國阜民之基實繫於是矣。

## 痛陳共匪暴虐　感日軍恩德
### 脫離共匪之工作員廣播

（北京五日中華社電）前八路軍山東縱隊政治工作員崔興亞、於本年七月間、於日軍掃蕩戰中被俘、崔前係被迫入八路軍、因不堪八路軍虐待、早有擺投誠新政權決意、此次經日軍判明、乃送往濟南救國訓練所受訓、痛悔一切、步入正軌、三日下午七時、假中央廣播電台講演、脫離八路軍經過、寬錄原詞如次、

**我生** 於○○縣境一個偏僻的村莊、父親是位中農家庭、人口不多、生活倘可自給、我曾經受過中等教育、充當過小學教師、事變以來、感着世事之複雜、自己能力有限、乃敢在家中充當塾師、教着子弟、鑑於兵患之情殊、孝者親之晚年、讀人子之天職、自從八路軍共產黨蔓延到了我的故鄉、只把一個安靜的鄉村、弄得烏煙瘴氣、他們藉口救國之謬言（破巢之下樹無完卵）、於是搶把所有的壯健農民、都強迫着加入了武裝部隊、又把老幼婦女都強迫着編入了救國會、他們離散了美滿的家庭、他們燒毀了大好的村莊、他們爲了（動員）的迅速、把殺人的大據、付與一般地痞流氓、使安靜的家鄉、變成了吃人的魔窟、殺人的屠場、擄了（解放婦女）使少婦幼女們都當天整夜的和一般地痞流氓們在一起廝混、只弄得人同禽獸、倫常道德、置若罔聞、僞狀之慘令人

**觸目** 痛心、我受了先人的傳統的薰陶、先聖的倫常、大義深印在我的腦海、一般農民、對於我們有相當敬重和信仰、因爲了這種情形、竟招致了八路軍的嫉視、以上所說八路軍共產黨的那種逆施倒行、是使我所不能加入他們的、地方當來、作一個布爾什維克的一般農民爲了我的關係、自然很多人不樂意受他們的圈套、這樣共產黨、就把我看成了一個障礙、可是共產黨又不好、敢的把我乾脆殺掉、而引人民之反感、於是他們用各種手段使我加入他們的隊伍、藉此使我離開鄉土、而完全入於他們的掌握中、他們又屢次來恫嚇我、我沒有在意、後來他們真的在黑夜裡派人去暗殺我、幸而我早已得訊、得以逃出、後來又託人勸我加入他們的隊伍、這時我眞是無法、

**擺脫** 想逃出避難、若無旅費、且天長日久、何處是存身之地、不得已便飲鴆止渴、加入了他們的隊伍、在群衆報社裏、當事務員、開始了我顛沛流離的生活、我的充滿了和氣的小家庭、也常得父子不得見、兄弟妻子離散、皇軍、治安軍、連受的掃蕩討伐、饑寒的封鎖、致令八路軍生活的不安、和物質的貧困、是可想而知的、被八路軍視爲（異己的智識份子）的我、是經常被當做敵人看待的、所以我除去受物質困乏之外、更有着嚴重的精神壓迫、我的工作、每天是十六小時、乃至十八小時、每隔三天五天還要有三四十里至七八十里的夜行軍、所得報酬、是月給一元、每天米飯兩頓、每夜稀飯一餐、受這樣的物質困窘、在

**精神** 上沒有一點安慰、反而時常遭各共產黨員的辱罵、他們上至社長、下至勤務、火夫時常藉口批評、任意對我們這些非黨員侮慢、辱罵、這種精神的虐待、實在令人難以忍受、我的生活、竟然如此的痛苦、但終究不敢在口頭上吐露、假設有言差語錯、政治處質詢、就說爲是（反動的）（有意破壞）的部隊、（爲把人押到保衛科去、輕則綑綁拷訊、重則被從不來、我在八路軍裏、時常聽到八路軍對皇軍活動的宣傳、所以說那時的我、簡直是進退維谷了、可是我的心裏很明白皇軍善意、所以我時常有意跑來歸順皇軍、但總有些不敢、一來是恐怕着共產黨的監視、二來是恐怕皇軍不諒解、

**本年** 七月二日、兩方打仗了、也就是我改邪歸正的機會來臨、當時我被俘虜、自付萬無生理、凡是在戰場的俘虜、還能活嗎？在幸蒙皇軍的時候、我便痛快的說出了我在八路軍的職務、不過是以求速死、詎料皇軍非但未傷害我、反而用善言來安慰我、經過事實調查以後、又把我送到濟南救國訓練所受訓、此恩此德、是使我感激涕零而、在救國訓練所中受訓後、每日過着有紀律的生活、和俘虜的當時都忘到九霄以外了、我自已感覺是知識欠缺的學生、每天受到所長以及各位教官的和藹態度、誠懇講演、循循善誘的精神、如坐春風化雨、眞令我欽佩至極、使人在不知不覺中步入人生之正軌、再造之恩、是沒齒不忘云。

## 達達納爾海峽　人心極恐慌
### 連日發生種種風說

（伊斯坦堡五日中華社電）英蘇兩軍侵入伊蘭後、土耳其已成爲德蘇英蘇外交軍事謀略之舞台、其動向之成爲國際的最大關心之對象、烏克蘭方面戰況之發展、次第於樞軸方面有利、英國對於該方面之軍事的援助、但已成爲緊急問題、然而經由伊蘭之援蘇路線、在地理的條件及運輸機關上、其效果殊難期待、問題必然的集中於達達納爾海峽之通過問題、關於此事發生種種風說、該義大利艦、將要求該海峽之通過權、或英國艦隊將以實力突破海峽、致當地人心陷於不安、昂哥拉紙軍事評論家土塔林提督合衆社海軍評論家、所作意惠英國艦隊通過達達納爾海峽之論評、加以猛反駁、反映土國政府之政策、其要旨如此、土塔林提督乃人物、今任是議、令人詫異、美國參戰與否、雖關美國自衛之問題、參戰反對論深恐者參戰之曉、抱有土塔林提督思想傾向之人物、指導美國政策、誠屬當然。

## 英印軍佔領　伊蘭險要地

【斯德哥爾摩五日專電】據辛姆拉來電英軍威維爾將軍司令部宣稱、英軍及英印軍業已佔領伊蘭國內、各軍事險要地、西拜各油池、及自伊蘭南部中高加索諸公路、英軍已深入伊蘭部山原區域六五〇公里、及西南部之沙漠地三百公里、印軍之進行極爲迅速、是以英空軍、經佔領伊蘭大部份、而蘇軍仍停留在北部。

# 列寧格勒已危殆　蘇軍陣地全突破
## 德軍猛進擊肉迫近郊

【柏林五日專電】據前綫情報向列寧格勒猛進中之德軍地上部隊、業已到達距列寧格勒二十五公里地點、一部已突破蘇軍防禦陣地、而包圍列寧格勒之德軍、保持密切之連絡、繼續進擊中。

【斯德哥爾摩五日專電】蘇聯「眞理報」前於三日報端、撰文檢討前綫各區戰況中透露列寧格勒附近蘇軍陣地、已告突破、幷稱、「敵軍已進迫四郊、但人民異常鎭靜、日夜趕築防綫保衛該城」云云。

## 芬軍獲全勝　已到達舊領地

（赫爾辛基四日中華社電）芬蘭軍司令部、於四日發表如次、卡級利阿地峽繼續頑強抵抗之蘇軍、悉被殲滅、芬軍已到達舊芬蘭領地、鹵有多數軍需品入於芬軍手中、主要鹵獲品、計有汽車數百輛、軍馬千二四、六米口徑砲三百門、及步槍甚多、俘虜已達一萬名、芬軍目下正繼續掃蕩西部卡級利阿地峽云。

列命中、人物喪失慘重、德空軍在烏塞爾領海擊沈蘇運輸艦二艘共萬噸、萊杜茄洞南島敵之渭運輸艦多艘中彈、德機幷至亦區衛牛島攻擊蘇聯軍營及軍隊集中點、幷摧毀敵軍砲台多座。【柏林五日專電】德軍司令部四日下午發表、

一、德空軍於四日夜在英領海擊沈英貨輪二艘共萬噸、幷攻擊英國東部諸港埠設備、敵機四日夜俱未來德空襲。

一、德機於三日午夜至四日晨間、攻擊蘇黎士運河區之埃部蘇爾飛行場、飛行場及軍械庫咸告中的。

一、德海空軍於八月份中總共擊沈敵商船五、三七、二〇〇噸云。

【柏林五日專電】德軍主管方面、於四日下午宣稱、本月三日德空軍在東線各地劇烈攻擊蘇聯鐵路線及給養交通、波爾塔伐至克拉考間及基輔至布洛伐萊間鐵軌多處被炸破壞、二線交通即告中斷、考諾托普線及奧里爾至克斯克線敵軍車多

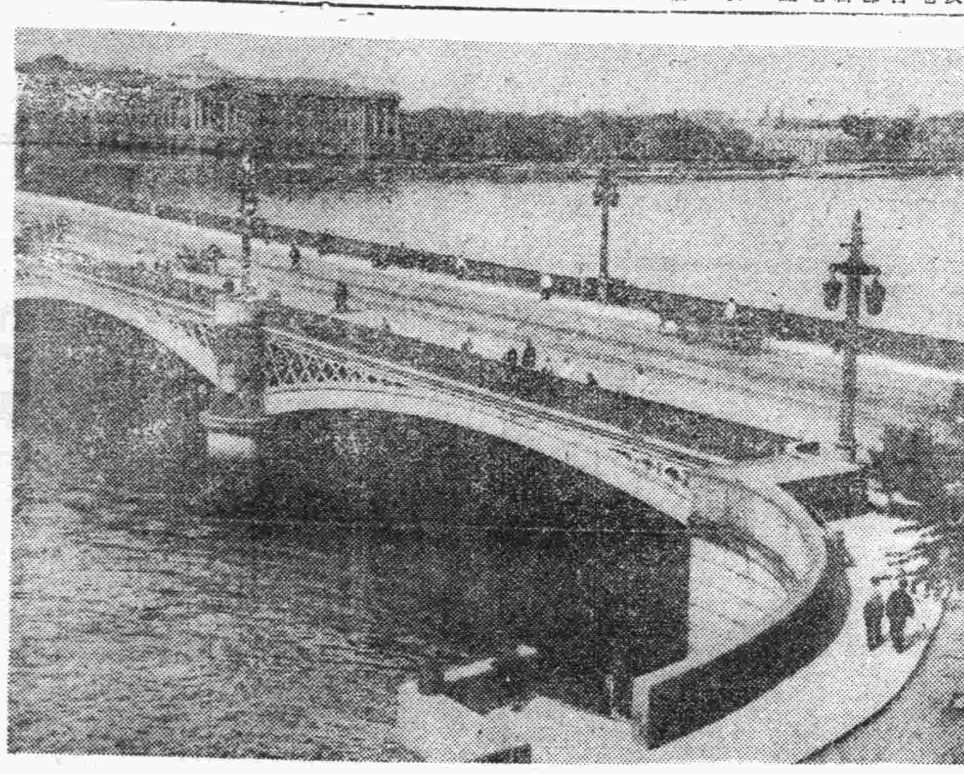

貫流夜危在旦夕之列寧格勒聶伯耳河橋畔之建物爲世界有名之藝術殿堂阿加得米美術館

# 列寧格勒如陷落　首都將瓦解
## 蘇民將受空前危機

【莫斯科五日專電】際此德軍及聯合軍國由南北猛攻之時、列寧格勒之陷落頗爲人所關心、列寧格勒陷落所予蘇聯國民之精神的打擊頗大、且使蘇聯喪失波羅的海出口、且又蘇聯北之發展將受完全抑制、而現在爲德軍包圍之列寧格勒食糧缺乏殊甚、列寧格勒一旦陷落、則食糧不足亦惹起重大結果即甚、一方由列寧格勒至莫斯科間有尼古拉一世所建鐵路由此至莫斯科有以八時間完成直接連絡之可能性、列寧格勒陷落後、莫斯科即直接遭遇危機、其推移頗爲人重視。

義空軍活躍

## 全市極緊張
### 全市市民頑強防戰

（莫斯科五日中華社電）莫斯科廣播局四日廣播稱、列寧格勒雖受德軍之猛攻、全市現仍一致抗戰、其廣播要旨如次、現受德軍猛攻之列寧格勒市、呈現緊張及興奮情形、德軍現繼續頑強攻擊、以期突入市內、惟市內空氣尚形平靜、市民現正努力於補充武器之製造及防備設施強化、紅軍自信可以堅守列寧格勒到底、全市皆成抗戰隊、市民多數皆願充義勇兵加入紅軍正規部隊等、其勇敢沈著態度將爲世歷史所記錄。

## 收獲大戰果
### 傳英空軍將攻羅馬

【羅馬五日專電】關於英空軍此耶斯少將之宣稱、英空軍將空襲羅馬云、此間各報嚴守緘默、亦未有評論刊出、此間「一塔佛報」於顯著地位刊登論題謂「吾人早已警開矣」。

【羅馬五日專電】據義大利史丹芬尼通訊社、特派員稱、本月三日夜義空軍轟炸摩爾泰島共歷五小時、又半港內敵輪入千噸者一艘、命中重磅炸彈一枚、參孚港、空軍根據地來卡巴及云。

海爾法成潛猛炸、義方出擊各機皆安返（又電）義軍司令部頃於四日中午公佈戰報如下、本月三日義空軍奮勇出動攻擊英軍幷予重損、義轟炸機投彈炸托布洛克港埠設備、及茂塞麥德勒區、英陣地、砲兵陣地、及軍車等、義方俯逐機低飛攻擊、英大隊軍車縱隊、幷軍火車、收効奇譽、停留錫均貝命尼機場之敵機多架被中、義機群四日夜繼炸摩爾泰島之敵軍根據地來伐來泰港、英輪一艘負重傷、戰鬥機亦一架喪失、托布洛克前線激烈砲戰、英軍曾來襲向那空襲、東非前線并無重要發展足記述云。

## 東線北區德軍　乘勝猛進擊
### 紅軍連日傷亡慘重

【柏林五日專電】此間主管當局頃公佈、九月三日東線各區戰況如下、東線北區德軍乘勝進擊、紅軍據防禦堅強之陣地據守、經德軍之猛勇攻擊、紅軍傷亡慘重、紅軍相率潰敗、德軍英勇擊破蘇軍第一〇八坦克、本月二日夜、彼德斯堡附近一役、紅軍傷亡慘重、悉數俘虜、東線中區蘇聯第一〇八坦克車師投降德軍、經激戰數日、該師已潰不成軍、幾乎全部消滅、俘敵軍大批幷坦克車多輛、再該區內德軍裝甲車隊、於二兩日內殲滅蘇聯第二十三來復槍師、俘紅軍五千名、奪獲大砲三十七門、坦克車、各種軍車、機槍無算、本月三日中區前線若干地點激戰竟日、蘇聯調動大隊坦克車隊亦告挫敗、被毀者不下九十五輛、其中五十二輛爲六輛云、該線敵軍俘虜共達一千一百名、一日至三日止期內蘇機共損失八十三架、德機僅喪失十七架云、（柏林五日電）據稱、本月三日下午列寧格勒區上空激戰中、德機曾擊落蘇聯戰機共十架云、（柏林五日電）德主管當局、於四日午夜、所得最後報告云、本月四日英空軍在海峽沿岸及法國沿海上空共喪飛機二十五架、德機無損失云。

## 即將閉鎖
### 西貢河內亦將封鎖
#### 駐巴達維亞法領館

（巴達維亞五日中華社電）駐巴達維亞法總領事館發言人聲稱、該總領事館不久即行閉鎖、並謂駐西貢河內兩地荷屬領事館恐亦將閉鎖。

## 羅內閣閣員

【布加勒斯特五日專電】羅馬尼亞內閣閣員、此後務須每月赴貝薩拉比亞、或布柯文那兩省參觀一次、幷邀省長同行、收獲當地情報、同時內閣每月務須開會一次、專門檢討該兩省之事宜云。

# 美驅逐艦一艘　受潛艇攻擊
## 美海軍省正式發表

（華盛頓五日中華社電）美海軍省四日晚發表、美驅逐艦格里亞號（一〇九〇噸）一潛水艦在冰島洋上曾受潛水艦之攻擊、惟未受損傷。

（華盛頓五日中華社電）急報美海軍省四日關於驅逐艦格里亞號攻擊事件發表詳報如左、格里亞號報稱本艦搭載郵件、開往冰島、四日朝一潛水艦曾以魚雷相攻擊、惟未命中、受攻擊時、即以爆雷逆襲、其結果不明、海軍當局發稱、該潛水艦之國籍雖不得而知、發射之魚雷爲紅色。

## 美政府當局　採愼重態度

（紐約五日中華社電）康里岡號事件、發表當初相當與以衝動、其後判明重槪并無何等損害、始消去興奮、議會方面遂對事件不重視、特希望態度政府支持派議員等、以斯事件喚國民興奮、政府方面關於目下之事件、一切避免言明、採愼重態度云。

## 應設獨裁官
### 統制國防產業
#### 美前產業總裁提議

（紐約五日中華社電）前大戰當時產業院總裁巴克那德巴爾歸、四日向總統提出國防生產計劃意見書、力說爲實行國防產業統制應任命一人獨裁長官、並提議對於全物價制定最高價格、其意見要旨如左、最近國防資材優先分配局、雖經新設、惟該局有委員七人、無一人有最後決定權者、此項制度、殊見妥善、又予將關於物資統制立案、在此一週間內、在上院銀行委員會有所證言、擬提出有恆久性之方案。

## 英政府徵集　百萬兵入伍

【斯德哥爾摩五日專電】此間四日刊「每日通報」、接倫敦訊申稱、英政府即將召募人民一百萬入伍、年歲皆在四十以下者、據一般揣測、英方此舉、與東線戰事之發展有關云。

（倫敦五日中華社電）每日新聞報紙關於英政府爲擴充兵力、不久將從新徵集百萬兵員、派往歐洲大陸一節述稱、新兵百萬之徵集、乃基於蘇聯戰線事態發展、戰略上極重要決定者、爲急於此項龐大軍力之訓練裝備英政府已將此事列入軍事優先計畫項目中。

## 英首相演講　採聯合陣線
### 加總理亦發同論調

【斯德哥爾摩五日專電】英首相邱吉爾及加拿大總理金氏、頃於四日下午在倫敦市長大廈、相率發表演講、要求對德採取「聯合陣線」、（按此項演講係對美而發）恰奇爾向人民呼籲、擁護英國、并指陳加拿大爲英美兩國間之連接物、覈謂加拿大乃英帝國之一切貢獻云云、加拿大總理金氏亦發表類似談話謂所有英國屬地對於世界各部份之侵犯英國、蘇聯土及直布羅陀時、在敵方攻擊威脅下、印度及新加坡亦在威脅下、英國自今務須獲得更大之援助、始能達勝利之門也云。

（倫敦五日中華社電）加拿大首相馬克基金克氏、四日夕於倫敦市長主辦之歡迎晚餐會席上、答邱吉爾英首相歡迎辭、並於全英帝國廣播演說、披瀝打倒希總統之決意所述如左、一恰奇爾首相謂、對於如何侵略者、與以狠犬西洋之船橋之際云、羅斯福大總統、曾於一日謂「美國爲希特拉及納粹、以力之所及爲限、余茲以美國民之良心與決意而確言之」云而吐露者、與鼓舞吾人之勇氣、而打倒希特拉同時重要之手段、在對彼於最後組攻擊大西洋之船橋之頭堡、英本土防衛盡全力者也、而今日幸在吾人之眼前、與英美之間共同防衛擴大強化、置基礎於自由世界之新秩序、僅有英美指導之下、始有可能、一方東方事態繼加險惡、今也印度之安全東西受威脅、又在遠東新嘉坡爲之暗雲所籠罩云。

## 美政府發表
### 援助亡國波蘭政府

（華盛頓四日中華社電）美白宮當局、四日以總統名義發表、亡國之波蘭政府、特許可以武器貸與法案之援助、頃令陸軍長官設立大訓練之波蘭軍隊、對各種備予以供給云。

## 菲經濟問題
### 與美成立諒解

（馬尼拉五日中華社電）菲島政府爲維保非常時狀態、繼續中美政府所予經濟援助、頃令財務長官現充菲島經濟調整計畫長官洛哈氏、與美總統經濟使節、復興金融公司代表、格列第民有所折衝、四日兩者間業經成立預備的諒解、並由洛哈氏長官向政府報告、報告內容不詳、當係包含目下戰時下菲島所遇經濟諸問題、及其對策者、一般相信凡船舶不足之解決、食料貯藏以及物價之安定等項、所需金融借款將仰給於美國。

## 美墨間借款
### 正在交涉中

（華盛頓五日中華社電）毛根索財務長官發表、美財務當局正在與墨西哥通貨安定借款交涉、現正在進行中、並確認又與尼克多爾、哥命比亞等南美諸國、進行此項交涉通貨安定借款、同時欲將在墨美國石油公司徵用問題予以解決、然該長官關於美國對墨供給借款之可能性、則避免說明。

## 開戰以來英船損失　千三百萬噸
### 半數已成海上藻屑

（柏林五日中華社電）德當局三日發表、八月中爲德潛水艦及空軍所擊沈之英商船噸數四十六萬四千七百三十七噸。商船擊沈噸數、東部作戰開始以來、已有減少傾向、開戰二年被擊沈之英商船總噸數加以八月擊沈噸數、已達千三百「萬六千八百二十噸」龐大之數字、英所有商船噸數二千六百萬噸中、其半數已成大西洋之藻屑。

（羅馬四日中華社電）梅亞沙培洛報四日報上發表義英開戰以來十四個月間義海軍戰果發表英艦船擊沈數目如次、巡洋艦八、驅逐艦四四、潛水艦二七、商船一七四、油槽船一九。

## 人民被害數
### 德英分別發表

（柏林五日中華社電）英德空軍空襲都市、入秋以來漸形猛烈、德當局三日非正式發表開戰以來、因英機空襲被害、德國市民數目爲死者三八五三、負傷者九四五五、一方英面發表同期間內、成爲德機空襲犧牲之英市民數目、爲死者四一、九〇〇、負傷者四一、五五八、德方指摘德市民之被害比較微少、戰前德市民因交通事故死亡數每年平均七、六三六、實達此一年間爲空襲犧牲而死亡之市民數六倍。

## 泰國閣議決定　採臨戰法案
### 從事整備國內體制

【盤谷五日專電】泰國政府鑑於目下國際情勢之緊迫、其對策重要閣議結果、決定臨戰法案、其要旨如下、一、反逆者處死刑、一、國民於戰時之際國家有要求時、將其所有財產及資材、置於國家管理下、等爲骨子、以爲準戰體制首也、因此法案決定、今後從事國內之整備云。

以丁銀爲主題
募集第一回寫眞展覽　作品無償
主辦　丁銀百貨店
贊助　全青島寫眞聯盟　青島日華各新聞社
課題　以丁銀百貨店爲主題之寫眞製片
截止期　九月十五日
出品處　丁銀百貨店企劃部
審查　全青島寫眞聯盟担任
發表　於九月二十日本市日華各新聞紙刊發表之
賞與　特選一名入選一等一名二等二名佳作十名（每人與賞一份但作品無限制）
其他　1•作品限用四裁台紙不需帖布　2•作品之背面需詳記作者姓名及住所　4•佳作以上之作品歸本店所有
展覽會　應募作品之全部均自九月二十三日至五日間於本店三樓別室舉行展覽
以照片表現之丁銀、以所有的鏡頭表現之丁銀歡播、爲製作商業照片藝術照片、平常研究中之諸位、請鮮臨敝店參看、並請隨意攝影是所至盼。
丁銀　百貨店

乳泉牌香皂本廠監造
總經理　東鄉洋行　恩縣路五號（電話二一五〇五八）
百貨店洋廣雜貨店均有代售

會計師　宋武　趙光堃　安邱
啓事
本會計師執業著述餘暇擬設專科分別面授或函授會計中西式簿記經濟財政各學公文日文英文及商事稅務各種法規如有志修習者請逕至青島鄰縣路十九號本事務所商洽描著商業收付簿記如期出版時關於外埠預約定購者當按順序分別郵送俟收到該書後即希將原發收據寄回註銷以清手續爲盼

青島特別市成衣同業公會啓事
敬啓者敝會爲謀同業福利及工人生活艱難起見自九月一日起工人薪呈改件諸君賜顧一律現款槪不扶零是祈各界原諒是幸

黃髮變黑
天爾摩斯頭油

全治皮膚病
天恩水
乾癬。濕癬。疥癬。爛瘡。禿瘡。痒瘡。水結子。○面皰。雀斑。白頑癬。凍傷。火傷。金錢癬。○牛皮癬。粉刺汗疹。○口瘡。耳瘡。頭瘡。蚤蚊臭虫等之刺傷。剖臉割傷。○等一切皮膚各病
本舖　東京　大阪　東京藥院
各埠各名均有代售

皮膚花柳淋病專科　張延年大夫
青島繁華中於全國、而社會習俗之發展、實促一般人易於墮落、以公私娼妓衆多、自致血氣未定者易蹈陷阱、花柳病之蔓延、於爲異常、染、即偶爾逢場作戲、亦常易沾惹而有發病之危險、依據現代花柳病、殊不困難、然事實上仍不免有竟能斷根、或半由於醫之進步、此外半由病者自己不懂衛生、不合及錯失治機、不擇醫之致、主治者及醫術有、蜀到按術致不負責所促成耳、敝人二十年以上行醫、專門花柳淋病、研究有素、中甘古、茲謹一述花柳淋病、整個眞正及治療之合理方法、病期攝生所必須注意、萃祈注意焉。
花柳淋病　初起久患　屢治不愈　絕對負責　確保斷根
凡各界同胞身患疑難之症、花柳淋病梅毒下疳鼠蹊淋巴肉芽腫（亦稱第四花性病）對於花柳病及一二三期梅毒之治療、均已有極進步醫術、採取歐美名廠新發明對症特效藥、在不幸染毒急須設備完善經驗豐富之醫師處求治、絕對可以斷根、尤以一般患者症狀、請來本診所治療確有絕對把握可以保證在最短期間內痊愈之斷根、柳淋病之曾下多年苦心研究診斷確有相當把握最近以經驗之得法、利用人對於花柳淋病之對症醫術選用各界名家判別病原確有相當把握最近有一種新發明化學療法能短期結疤全愈極爲靈驗效也。
診所　青島北京路西首六十六號　時間上午八時至下午十時止　公利診療所便是

請君欲購眞正嶗山茶晶水晶石眼鏡　一請至
三山誠眼鏡老店
專採嶗山晶石　營業四十餘載
自設電机工廠　蟹響中外馳名
出品精良　定價低廉
堪稱華北唯一
青島即墨路五十五號
電話二一五六六三

不受苦、不誤事、天然赴毒
越銷越盛　越賣越紅
戒烟奇品
一勞永逸　棗凡丸　根本解決
秋風送爽　正戒時煙
每袋暫收一元
誓秋涼戒煙者莫再猶豫
青島總經理　中國大藥房　天津路十六號　西藏路濟民藥房
烟台總經理　市署大街　神州大藥房
濟南大同志商店、好來屋、濰縣承興商店、威海仁壽堂藥房、棲霞縣永興和、博山泰豐藥房、博醫藥房、高密順德泉、醇生藥房、膠縣民智藥房

# 地方新聞

## 濟興亞教育研究會 仍繼續辦理 魯省署擬定指導方案

濟南通訊 濟南市公署、爲謀興亞教育之發展、對去秋成立之本市興亞教育研究會以自成立、對本市教育、裨益良多、本學期各校已相繼開學、自應繼續辦理、該署爲利於進行、特擬定指導方案、并規定研究日程表、昨特通知本市各學校遵照辦理、積極努力推進興亞教育云、茲將指導方案及日程表、分誌於下、

—指導方案—

一、分市立私立各校爲會員學校與參觀員學校（一）會員學校—市內之市立學校及已立案之私立學校、皆爲會員學校、（二）、參觀員學校—市外之市立學校及未立案之私立學校、皆爲參觀員學校、二、會區劃分全市學校、爲五個研究會區。（一）義雅坊研究會區、會員學校、計有義雅坊、皇亭、閣子後、貴龍街、濼源、縣西巷、參觀員學校、計有東網、黃台、全福莊、淑德、藝範、武庫、（二）三和街研究會區、會員學校計有三和街、正覺寺、太平莊、黑虎泉、紅萬字會、縣東巷、參觀員學校計有穆漢、干莊、王官莊、崇德、馬家莊、忠恕、（三）縣學街研究會區、會員學校計有縣西街、鵲華橋、正誼、西公界、海星、普利街、參觀員學校計有院前街、吳家堡、劉七溝、大魏家莊、（四）青年會研究會區、會員學校計有青年會、棹石橋、劉家莊、官紮營、私立進德、北壇莊、麟祥街、參觀員學校計有惠元、花村、洛口、營豐紗廠附小、黃岡、匡山、西沙王莊、（五）黎明研究會區、會員學校計有黎明、經七路、緯十路、儲才、緯六路、市立進德、參觀學校計有佛光、營市街、辛莊、段店、老屯莊、三育、眞光、育英、梁莊、三、研究科目、常識（一、二、三、四年級）修身（五、六、年級）各一節

—研究日程—

九月二十日市立縣西巷小學、市立黑虎泉小學私立正誼附小學、九月二十七日、市立北壇莊小學、私立黎明小學、十月十一日、私立濼源義塾、私立紅萬字會小學、私立海星小學、十月二十五日、市立官紮營小學、市立經七路小學、十一月八日、市立皇亭小三和街小學、市立縣學街小學、十一月二十二日、私立青年會小學、市立緯十路小學、十一月十三日、市立義雅坊小學、市立縣東巷小學、市立鵲華橋小學、十一月二十七日、市立棹石橋小學、市立麟祥街小學。

## 諸城六區王區長 談被匪擄經過 生活困窘苦不可言

諸城通訊 諸城名流王學卿氏、年三十九歲、自皇軍入城以來、即從事新政工作、活躍於全縣、並充任第六區區長、於本年一月二十三日、夜二時、在區公所辦公之際、被僞第二師三旅五團一營孫石卿匪部架去、已於八月二十日、脫險逃回、仍充任第六區區長、與中日機關協力、推進縣政、記者特訪問於王區長私第談話、略謂蔣介石容共抗日、陷民於水深火熱之中、民衆均恨入骨髓、皇軍因中日係兄弟之國、又因同文同種、所以不堪坐視、仗義興師、挽救中國危亡、剿撫兼施、故皇軍自入城以來、榮卿即參加新政工作、於一月間、被匪徒架去、經無數毒打遍體鱗傷、匪方討十萬元贖票、否則處於死刑、榮卿家有薄田、僅能糊口、終未應允、於是被殘匪裔從於各鄉等處、晝則臥於青紗帳內、飲食均無、夜則匿宿村內、始能討要飯吃、悽慘之處、苦不可言、於上月二十日夜、殘匪聞皇軍與總警備隊前往、大舉討伐、突然大亂、各自逃生、榮卿亦藉機脫險歸來、現已拜訪各機關、準備於二十五日到區辦公、決領導全區民衆、努力治安強化云云。

## 日照公務人員 赴濟受訓

日照通訊 日照縣公署、現奉山東省當局令、將本縣各科室工作人員、輪流調省受訓、適以相當之成績、俾便服務社會、有功於地方、本縣縣公署奉令後、將秘財建教各科室受訓人員、業已調齊、日前由秘書孫品三、率領離縣去青、轉乘膠濟車去濟報到受訓云。

## 棲霞推進 治強工作 共匪已告肅清

濟南通訊 棲霞縣知事、白書營、爲肅清共匪、安定民生、日前派警察隊〇〇名、會同友軍出發一區仙鳳鄉討伐、匪聞風潰走、當即開包圍網、予以痛擊、現該縣共匪、已告肅清云。

又訊 棲霞縣署爲鞏固地方治安、特在五區臧家莊、構築防禦工事、並對一三五區保甲自衛團員、施以軍事訓練、藉以加強討伐實效云。

## 沂州道派員督導 治運工作 按既定計劃實施

沂州通訊 沂州道公署當局、爲促進第二次治運工作計、特派秘書朱雨三、額外秘書顧敬良等以下八員、於日前再赴費縣督導治強工作、除按照既定計劃實施督導外、同時有寧陽縣王知事紹武、及縣顧問增田氏、於本日到該縣講述渡日歸來感想、闡述極爲詳盡、於推進治強工作上收穫頗多、同日晚到達臨沂、次日再召集道縣一般職員及各機關法團民衆等、講述前項科目、前日該道秘書朱雨三復率同隨員十五名、再去郯城督導治強工作、該寧陽縣王知事、仍隨行赴郯城縣講演、工作異常緊張、同日事畢返還臨沂縣矣、但該道一部份職員、仍在赴郯城縣督導治強工作云。

## 歷城東梧區無極道 改組自衛團 劉天傑團長品學兼優

東梧通訊 因第二次治安強化運動之實施、全省已明朗化自不待言、又因此民衆自衛組織及其他之實際問題、發見必須改善之點、貢獻於將來對策之樹立、亦決不在少處。歷城縣東梧區原有無極道之宗教團體組織、現在於劉天傑（七十一歲）指揮之下、於各鄉領担任自衛、以此次治強運動爲機、歷城縣公署對此無極作一元之強化、使之組織上作有機之團體、大事傾注於剿共自衛、於八月十八日招集無極道代表劉天傑氏以下二十名至縣公署、由何閩天縣知事提議此旨、要求協力、因共匪暴逆燃起反共思想之代表等、立即承認、其後節節加以準備、近中完全達於終了之域、改稱爲防共保甲自衛團、該團之結成典禮、於三日午後一時於歷城縣西南十三公里之東梧鎭盛大擧行、何知事、門屋顧問等及隨員一行、到達東梧鎭、團員各自手持紅槍堵列路傍、歡迎一行、赴歷城縣東梧鎭警察分駐所稍事休息、即於該所前大廣場肅然之團員二千餘名參集之前、開始結成典禮、典禮先由於團員之要望、推戴劉天傑氏爲團長、以東梧區、李區長爲副團長、繼由李副會長致開會宣言、團長之就任寒喧、次由何閩天知事、門屋顧問、新民會次長、警察所長等關於反共和平剿共絕對之必要性、住民之安居樂業等、作有意義之訓話、予團員極大之感激、典禮已畢、由新民會宣傳員演反共洋片、集團員之心氣、大擧宣傳效果、皆燃起反共意識、此次防共剿共爲主眼、新生東梧防共自衛團、已踏上強力之第一步、緣於附近一帶、爲山岳地帶、匪團容易出沒、時常蠢動之共匪、於此強烈之組織網前、其行動被極度之壓制、勢所必至、同時此後之防共保甲自衛團之活躍、寄於明朗東梧區之實施者甚大、頗堪期待、劉團長、對於記者談其決心如下、余此次由於團員之希望、就任團長、加以團之目的由於防共剿共民生擁護之實現、督飭老幼、從事努力、爲歷城縣、爲山東省、推而至於爲新東亞有作最後奉公之決心、按劉團長品學兼優、有旺盛之犧牲精神、爲東梧區不可多得之德望家也。

## 霑化縣檢閱 縣警備隊 各長官訓話

霑化通訊 本縣縣知事韓大民氏、自八月二十六日抵縣後、當即接印視事、旋於二十八日偕同縣聯絡員顧問山內春吉氏、乃霑化駐屯隊岩峰隊長、新民會佐藤代理次長、到縣警備隊檢閱、首由大隊附中隊長小隊長等、引導視察各處關於衛生紀律等項、一一指示清楚、人各表示遵守、次即集合全體士兵、檢閱操法、復由縣知事顧問次長輪流訓話、大意爲建設東亞之義意、強化治安之關係、並須注意嚴守紀律、服從命令、愛護民衆等項、檢閱時間、約有兩小時之久云。

## 蓬萊建設科 擴大雨期造林

蓬萊通訊 本縣縣公署建設科、以值茲伏雨連綿、爲植樹最適宜之時期、該科依奉省令頒發雨期造林注意事項、積極辦理、以重林業、茲於八月中旬、由建設科派員勘測適宜地點、以便雨期造林、當擇定第四林場爲雨期造林地址、（縣城南關）並以縣立苗圃所育之側柏苗木取出二千株、由該科派員監視、已於八月下旬栽植完竣云。

## 華交厚生船 於六日出發大清河

北京通訊 前於八月十一日自天津出發、溯行南運河至德縣之華北交通公司愛路厚生船、爲該社創業以來最初開行試驗者此次開行竟獲得豫期以上的成績經過沿岸各地新民會縣公署、青年團自衛團愛路村民、小學生等均歡躍迎接厚生船、一同高唱歌曲、感情極爲融洽、乘務員同深感激、開行期內從事員日夜防備匪賊之來襲、以及舟居之不便、深受辛勞、於三十日行抵德縣、南運河預定行程完了、擧行解散式、於是拒資慰問本軍、社員、警協力發展華北水運之船戶、及一般重大使命之責任、其廉賣定每日售出達數千元左右、以食料品、匹頭、雜貨日用品爲最多、施療方面每日超過百名、以內科、皮膚科、眼科爲最多、具見中國農村疾病之普遍、

頭出發於十七抵保定擧行解散式、再移交濟南鐵路局、向小清河航行、大清河開駛日程如下、九月六日天津出發、七日勝芳、八日蘇橋、九日新鎭、十一日趙北口、十二日新安、十三日安新、十四日東安、十六日保定云。

天津鐵路局爲安慰交通線附近之中國民衆而組織之第一次愛路厚生船、於八月十二日起至八月底二十日之期間內、經由天津至德縣間之南運河停留地點共二十一處、收獲莫大之成果、並有電影及雜技、予民衆以充分之慰安、同時施療施藥及廉賣等項工作皆足以彌補鄉村物資之不足、及物價之騰貴、且醫療設施貧乏之故、前往受診者頗爲衆多、民衆對此發生無限好感、並希望一年中得有數次厚生船之來往、此後厚生船定能予水路發達及治安強化有絕大之影響、其經由地點爲大紅橋、教場、楊柳青、獨流、靜海、陳官屯、流河、青縣、興濟、滄縣、磚河、馮家口、泊鎭南霞口、東光、連鎭、安陵、桑園、丰樂屯、德縣、此次參加人員、總數爲十五萬人、電影及雜技參觀者十二萬人、廉賣品售出額四萬元、施療施藥者一千五百人云。

## 絕無可慮 津市本年水患 防水工事完成

天津通訊 天津市公署爲防止本市各河流氾濫、爲未雨綢繆計、於七月十五日已組織臨時防汛委員會、對於防水工事、已積極籌備實施、七月二十一以後、即督飭防汛員工分別出發至各河沿岸、修築堤埝、一律趕修完竣、計總長達一萬一千九百一十四公尺、高度在大沽水平線以上、最高爲七、二〇公尺、最低一、三〇公尺、寬度由一、四五一、〇〇公尺、均係築十分堅固之防堤、現各河水勢均甚平穩、至今迄未大漲、預料汛期可安然渡過、以前之防汛員工、自九月一日起均各回會服防、至於各河堤之巡查保護責任及零星修補工作、統委工務局河工監督實辦理、同時並由各該管警區、隨時妥爲保護、及嚴禁市民任意在堤上行走、以免損壞、現在即屆白露時、河水已漸趨平穩、本年之水患可慶安然渡過云。

## 莒縣自衛團 擊潰共匪 斃一名傷三名

濟南通訊 莒縣知事王子楓、日前派自衛團長紀仁齋率團員〇〇名、赴二區大路溝一帶、討伐共匪、當發生激戰、結果匪勢不支、向北竄云。

又訊 莒縣第一區自衛團〇〇名、在公婆山迫擊八路匪軍、繼戰二小時、斃匪一名、傷三名、獲軍帽手溜彈等件、奏凱回城去。

## 日前開課 壽光教員講習會

壽光通訊 本縣安縣知事、及趙教育科長爲積極推進興亞教育計、藉各鄉村小學放秋假期間、特舉辦小學教員秋假講習會、已於九月一日在縣立壽光小學開班、聞參加學員、非常踴躍、教職員教授認眞、將來該縣教育、定有驚人發展云。

## 濟寧捕滅 申憲武匪部

濟寧通訊 濟寧縣知事劉逸民、日前據探報、由鄒縣竄來、匪軍申憲武部、數百名在縣境南賈集一帶滋擾、當派警隊〇〇名、會同友軍、前往討伐、發生激戰、結果、匪軍潰逃、我軍跟蹤追擊、追至鄒縣境內、卒將匪部消滅、現本縣各村已無匪類猖獗云。

## 保護公路 蓬萊注重夏防 建橋樑利交通

蓬萊通訊 本縣境內、所有公路及汽車路等、當茲伏雨連綿之際、率多被雨水沖刷之處、以致頹塌、凸凹不平、有礙交通、殊非淺鮮、縣公署、以値此夏防之期、道路橋樑關係治安至爲重要、爲便利行車起見、每逢雨過、或被匪破壞之後、由建設科令飭沿路愛護村隨時修補、關於各處橋樑尤應隨時保護、妥爲修理、以重路政、而利交通、現在本縣第一、三、五、九區之汽車道路橋樑等、均已修葺完整、對於往來旅客亦無不稱便云。

## 國道與省道 不同標準 建設署指定

北京通訊 建設總署自國道與省道改建方針決定以還關於公路網之修建、及國道與省道不同之標準、均加以指定、計北京與其他樞要都市、飛行場或省城與都市相連接之公路、統謂之國道、其省城與縣城各樞要地點相通、及飛行場、開港場有密接關係之公路、統謂之省道、而將來此種公路網完成後、其國道方面延長者有八二〇五公里、省道延長者有七七四二〇公里云。

（寫眞濟市大明湖畔之秋景）

## 挽回劫運祈禱和平 聯合息災法會 省署令各縣遵照辦理

濟南通訊 山東省公署、准聯合息災法會函開、略謂現在災劫瀰漫、本會聯合各慈善團體、啓建息災道場、以期感格上蒼、挽回劫運、實現和平、等由、省署准此、特令各縣遵照、轉知各寺廟及佛教團體、一體查照辦理、茲將該會發出公函錄後：

敬啓者本會聯合各慈善團體、啓建息災道場、衛蒙贊助、至爲感綱、此次法會、發起團體、雖僅京津兩處、而響應和鳴、則在華北各部、擬轉知所屬各地寺廟、及佛教團體、於九月一日至二十一日法會期中、誦仁王護國般若經、或觀世音菩薩聖號、以期仰大佛力、挽回劫運、發心愈多、則感應愈大、專此奉達、祇頌勛祺。

## 失意者心的交流場 京中華路風光 江湖客悄悄的伴着光影

北京特約通訊 在青島市、高密路或被認爲特殊吧、黃島路或被認爲不尋常吧、其餘都那麼光潔可愛、像邀寵人物的面龐似的、沒有病斑也沒有、然而因此却也沒有特殊、沒有甚麼了不得的不尋常了、北京則不然、街道既多、胡同又夥、每條有每條的歷史、每條有每條的形勢、許多不同、很明顯的可以分出來、門外有例如後門煙袋斜街、您去走一趟參觀參觀、目視那方向斜斜商店裏伸出的煙袋模子又大的情形、能不心服口服認爲名實相符麼、再說前門外的珠寶市、您去看看那些「收買荒金發金」舖門的高大門面、能不佩服話不虛傳嗎。有名的胡同三千六、無名的胡同數不清、這話、對於京市胡同之多的一句形容詞、胡同筆畫最多的爲「驢肉營」與「一撥鑲衛」、但是全市最中間的一條路誰曾注意過沒有、所說的便是中華路、該路與後門、景山、故宮、天安門、前門、永定門適成一條筆直的直線、位於天安門前、門之間、路基係大方石塊鋪成、長約一里或不及、寬平清潔、防共塀建於路的中間靠北之一端、襯得路容非常偉大、路的兩旁以樹爲牆、樹牆之外、東西各有茂密樹林一片、春季到來花滿枝頭、夏秋綠着茂密的葉子、隔一條電車道與馬路、對面一是中央公園和太廟、以形勢而論、如果中華路算得一個小公園的話、可以說是鼎足三分、不過人家太廟和公園都是入門買票的、進內遊覽的人大都衣冠楚楚塵而且錦、以致自備汽車、車水馬龍、回顧這不要錢的、彷彿公園態度的中華路、反倒零零落落、大有美麗然而却不露笑容的小寡婦之風、此風也、即所謂特殊、所謂不尋常之風也、烏可不記。

路東寂靜、整日不見一人、只見時有塵土被風吹動、不斷線縷於樹際之間、若干路西、情景則大爲改更、僅是一路之隔、且寬濶的樹林、林中的陰影、兩側車不稍差、有坐在地面上擺卦攤的、有誠懇終日枯守一堆舊書的、有專研究推算某月某日是星期幾的、有在樹下出地獄的……反正都不外乎依賴一技之長謀生糊口的、而且他們還是江湖客中之最不得志者、可是他們也包在市場上的那些別有風格、就是他們始終是悄悄的、沒有一個像市場上的那些口若懸河的說生意經看樣兒、好像他們不見得有人理一理、頗有活不下去的危險、但是過了些時、甚至過一月半年、再去看他們、他們還是默默的枯坐、耐着性子等待着呢。

樹林中又時有睡覺的人、睡得那麼泰然、泰然得如那邯鄲黃粱夢石板上那位崔先生似的、更有的人不斷的徜徉於林間、似身閒心忙也是默默的、翠翠樹影的天空、聽着駛過車輛的輪枝、揭起膽怯歎口氣、望望蒼和喇叭聲、往好裡說、人在中華路上彷彿進入了世外桃園了一般、實在呢、天堂近在咫尺、幸福皆在周遭、眞想不到一個美麗的幽靜的中華路、還算其上的、竟是一多半屬於失意的人。

周圍都飛馳着汽車和一切車、惟有中華路、除了自行車以外甚麼車也沒有、此端的御河橋、南端的前門箭樓、全是代表古代的遺物、每當黃昏以後、睡覺的人醒過來、徜徉的人入了夢、江湖客收拾小攤、打成了小包裹、掉頭回家的時候、中華路披着晚霞、對着不遠不近的舊年的建築、那光景無法說明、只好算作是富有濃情厚意流浪人還有生命的心的交流場吧、因爲默默的時候、心們往往交流的。

## 聊城縣自衛團 討伐奪回肉票 並鹵獲槍枝等多件

濟南通訊 鄆城縣署、連日派警討伐、茲將工作情形錄下、一、九區自衛團附范齊山、日前率警討伐、在楊營村捕獲匪犯王玉璽一名、并鹵獲槍一枝、二、據七區區長孟昭雨報稱、在鄆濮交界箕山有八路匪潛伏、當派警討伐、捕獲匪軍曹守桐一名、三、二區保甲聯莊會日前擊潰共匪、并奪獲肉票范德江、范文高、陳傳均等三名、着本主認領。


內政部化驗許可證成字第一號

國立北京大學醫學院檢查化驗鑑定合格

北京衛生局註冊第一號　天津衛生局立案成字第七十號

上海衛生局立案衛字第廿二號　青島衛生局批准立案第四號

南京衛生局化驗合格發給許可證成字第三號……膠海關化驗合格

商標局註冊立案……全國各地方政府註冊

# 去痰精

□萬病皆由痰作怪……願君速服「去痰精」！

專治 寒痰、熱痰、風痰、結痰、白痰、黃痰、咳痰、痰牽、痰核、痰瘧、痰鳴、痰喘、痰中帶血、痰迷心竅、痰飲、痰積、痰結胸中、痰滯喉中、小兒鎖喉、小兒痰驚。

此藥味美易服、大人小兒孕婦均合用、逢痰化水、或嘔出或隨大小便排出、痰涎去盡、身體即臻健康——人身有痰、如鐵有銹、有痰不去、其害甚大。

各埠經售處

青島▲山東路廣東商店、長春堂、中西藥房、金星藥房、福順泰、宏濟藥房▲四方路華豐氏藥房、建美藥房、演成藥房▲黃島路光華藥房、福海藥房▲易州路中國藥房▲天津路神州藥房、魯東藥房、膠東藥房支店▲山西路長春堂▲北京路天合益藥房、膠東藥房、長春堂▲金鄉路太和春▲冠縣路華北藥房▲膠州路華新藥房、杉江東洋堂藥房、永壽藥店▲李村路神州藥房▲益都路美華藥房、大同藥房▲台東二路德源藥房▲威海路共和藥房、大生藥店▲雲南路海功藥房▲滄口人和藥店、同義堂藥房▲四方德誠號、子傑藥房

濟南▲緯三路西張寶子、大同志藥品部▲西關萬利西藥房、家庭藥房▲院西大街五洲藥房、鴻聲藥房▲西門大街神州藥房▲芙蓉街明春堂藥房、普太和藥房▲小布政司街好來屋▲青年會道西新華北藥房▲緯一路亞東藥房▲緯五路衛生藥房▲緯七路西香林藥房、新德藥房▲緯八路中和藥房、杏林藥房▲緯九路濟仁堂▲南大槐樹街安懷堂▲緯十二路中美藥房▲普利街大同志支店、張百齡藥房

烟台各大藥房　威海各大藥房　周村棋杆胡同鮑寓　濰縣安大百貨店、承興商店、聚成益藥房　博山西冶街福成祥　坊子振華齋　膠縣安大藥房　高密順德泉、福生藥號　濟甯興泰　德州宏仁藥房　東昌萬春堂藥房　棗莊大成號　臨清正華藥房　桑園　龍口

□請堅決指定要去痰精

有痰去痰、無痰防痰、人身無痰、益壽延年。

五淋白濁 一盒斷根

# 利比兒

リベール

爲使淋病及早平癒 非速殺滅潛伏在尿道內面淋源菌的淋菌、驅逐於體外不可。

日常世上盛的「注入、插入、洗滌」等局部療法、因須嚴重繁複的手續、故一般人妄自使用極屬危險、且此種療法、乃祇以前部尿道治療爲目標、所以究竟難收美滿結果。

惟有「特製利比兒」一經內服、即爲腸粘膜所吸收、而於經過四五小時尿色變藍、即被排泄體外、且此時早覺得異常舒適、此乃本品獨特的殺菌、消炎、利尿、鎭痛的顯著強大作用、且爲他品所望塵莫及的卓絕優點。

●各埠大藥房均有出售

總經理 寶星大藥房 青島膠州路山東路角

總發行所 曾村製劑所 大阪市南久太郎町三



青島日華釀造株式會社出品

國光牌酒精

太陽牌酒精

氣味—確保清正
度量—眞實充足

青島代理

福祥泰利記 江甯路六二號 電話（二）四九〇四 七七九一

萬利號 河南路四九號 電話（二）八八二二

華盛號 錦州路六七號 借電話三〇七一六

各埠代理

北京 豐順德棧 北京前門外王皮衚衕

天津 福華線店 天津宮北二道街

即墨 日新商行 即墨城西關

平度 東興成 平度縣東門外

南村 新茂永

濰縣 裕豐協 濰縣東關魚市街

太白牌 芬香淸酒

華北總代理店

華信行酒精運銷公司

青島李村路三十八號 電話二・三五二六號

## 稿約

一、本版歡迎千字左右之小品文、隨筆、雜感、軼聞……以大衆化趣味化為宜。
一、來稿勿給筆寫、兩面寫、須繕寫清楚、由左往右寫、以用能計算字數之稿紙為宜。
一、稿末須注明姓名住址、並加蓋與署名相同之印章。
一、來稿一經披露、薄酬現金、詩詞歌賦之類、多係遺興書懷之作、恕不致酬。
一、稿件不蒙筆者、以卻酬論、來稿登載與否、概不退還、勿附郵票、欠資不收。

## 言所欲言

### 中元節　（天遊）

舊曆七月十五日。是人所共知的「盂蘭盆會」期。這個日子俗稱為「鬼節」。一些「慎終追遠」的孝子賢孫。少不得在這天到祖先的墳前祭掃一番。一些較大的廟宇。為着超渡孤魂野鬼。建設水陸道場。

寫到這裏。我又想起我的故鄉北京。在七月十五日這天的一切來了。有的一些位澤及枯骨的大善士們。在紙紮鋪訂一隻「法船」。邀來僧道。念經超渡亡魂。和看這一天是要喪的鬼節。人們也樂於湊熱鬧之興趣。漸漸不少。在十五日的前幾天。大街上到處能見到賣「蓮花燈」的攤子。製造的精巧。式樣的新穎。種類之多。真是不及備載。這些「蓮花燈」。彷彿是點綴中元節應有之物。差不多一些兒童們。總要逼着他們的父兄買一個。到了夜幕初張之際。大街上。小巷中。到處可以見到一片燈火。星星點點。搖擺不定。的確也是奇觀而有趣。那一些較大的孩子們。玩的更是特別。拔來或買到一顆蒿子。用許多的香頭兒點上紙條。然後放在蒿子的枝叉上。把一些香頭用火點着。遠遠望去。直是一顆火樹。還有作麥籠的更有作荷葉燈的。點得遍是洋洋大觀。在什剎海的河裏。還有人用西瓜皮作成西瓜燈。往河裏放。燈火閃閃。蕩漾於碧波之中。也十分別緻。不想這一個慎終追遠的令節。被人們弄成了玩樂的日子。似乎不應該。不過相沿已久。成了牢不可破的習俗。誰也不覺得怎樣了！

炮火蔓遍了東亞各地。已是四年有奇了。犧牲在砲煙彈雨中的人兒。簡直的不可以數計。像是這些慘死的鬼魂。在今天這個日子。委實的應當超渡超渡。但是我們一想到他們的遺族。父喪其子。妻喪其夫。真要是普天下同聲一哭的話。不免聞者傷絕。這一幕絕大的慘劇。不必我們目睹就感心裡一想。也滿夠我們辛酸一陣子的。唉！誰無父母。誰無妻子！死者已矣。生者何如？與言及此。凡是我們能夠生存於今日的。無論是誰。自要有着一顆人類同情的心。未有不黯然神傷者。那麼這一次募金救孤的運動。且無論誰貧誰富。全應當在可能的範圍以內。掏掏腰包。無多有少的捐一點。區區之款無足道。所難得的是死者的遺族。可以得到一些實惠。我們呢。圖得良心之所安。那麼這一次的捐款。是非常有意義。有價值。少有常識者。決不可放棄這樣的好機會。談的中元節。感而書此。也得說是這鬼節中無上的好點綴。

### 七月十五徵舊　祝瑛

這裏所說。不是陽歷。陰歷七月十五日。實我國頗有歷史性之一大「節」也。東漢初年鄧漢的「時運」上已載此日是節。云：「孟秋月半、頭節普茫、記誦盡華」。此處記載、雖未言明是十五抑是十六、然既有「祀」則不殊今之「研俗掃墓」矣。袁枚「隨園五種」二之八有云：「七月十五祭祖、鄉俗亦未盡然：魯地有以七月十六為正節者、湖南數縣同之」。無論為十五、為十六、總不離鄧漢的「孟秋月半」也。但究竟七月十五普遍而通常、說是過十六、恐今人亦未必盡解：蘇東坡詩：七月十五朝爽裡、曼呼小奚搖潤害。據此、再證以彭騰道「償銀丸」竹枝：附俗涼晨簡懶睡、插花盂酒擊爪盤。——似是宋代風俗、過七月十五、應該早起。韓愈詩：七月十五幣新月、挑燈而夜彌悽然；千動詩：人間此日逢鬼節、十五森森氣嚴肅。現在猶有人說八月十五是人節、七月十五是鬼節：像是八月十五夜的月亮澄圓透明、而七月十五夜的月亮卻不必要。楊方崇亦有詠七月十五的詩：我欲飛天早一月、玉宇瓊樓高更寒；又云：月爺涉裏滴銷岸、綴滿螢點泛河燈。——七月十五「放河燈」事、元代尊官有詳細記載、竟是自初十「放」起、連放十日。鬼節典故、大概除去祭祀以外、還有超渡的涵義。故云。孫方慮「樂香紅軒」云：「涉於昏夜、涉於雨夕、涉於鬼節。詞者、每以拯之；翻紙竹為船、七月十五夜、納入中渡、隨流拏泛、上下點動；然燭其中也；魂兮其隨斯而返乎」！的確、看了舊書上關於七月十五的紀載、大多數有些陰森森的氣息、令人索然不怡；我們還是揀一則較可快人之意的故事吧：崔光陛：「剝啄集」中有云：——「徐騰垣讀書蕭寺、遇七月十五、山頭鬼攝紛然、陰念：荒墳野塚、無主、持紙錢、糞過南北荒崗；天沈暮、孑孑阡陌間、漸昏黑。忽有黃衣人闖然至、謂徐「今科當獲鶚」！復前行、紅衣人闖然至：「今年常生子！」更行、又有藍衣人至：「明年狀元有份」！更行、有美人、嬌嬌臨、國色也；「妾思君久矣！願奉箕帚」！徐大喜。忽颶風起、咫尺不辨舌籠。一物高於人倍蓰、目如變炬、遍徐；物大笑。徐踉蹌返。以語金聖歎、聖歎曰：「君以毒吵子孫而網鬼、鬼得而揶揄之矣」。語諧俳的、陳忘藤謂「本無是事、聽光陛欲以嘲徐也」。——見「懲惡軒夜譚」卷六。——此處不提防竟拉出一個金聖歎、因憶及聖歎之友袁少如布衣七月十五詩：「牛女相別將經旬、芳際墨鐵拜鬼君、神仙相思鬼孽願；仗德福膺賞無情」。此亦網鬼耶？——暫不管他！只藉以作斯文之結云爾。

### 食色篇（一）　阿玲

孟子說「食色性也」、這樣在崇尚的日子、我也可以斤斤有辭、假若上帝眞要問我為什麼犯罪的時候、也許我還要反問其何以賜我「食色」呢！實在的、這食色二字、在這人世間眞不知道造了多少罪孽、鼻凡這黑暗社會的一切欺騙、詭詐、殺戮、以及明爭暗鬥等種種醜行與惡俗、直接間接、搜根揭底、實無一非食色之所致、我們也時常可以聽到過去的所謂大老爺們、每在閒暇當因時、對於一件案子想無結而論不能的時候、便可突然驚堂木一拍道：「總而言之、我好色！」於是掃袖退堂、這麼律大全的根據、只要你身不觸法、萬一鑄郎入獄、雖然不能說絕對的每個人都是「非奸即盜」。可是食色二字卻是而也擺脫不開的、今先把色於前篇另論、試問人何以為盜？何以作惡、我相信一般大亨在吞得大腹便便的時候、是誰也不要去花小錢的、古語云：「飽暖生淫慾、飢寒起盜心」。例請言：「吾輩人之一生、眼、耳、鼻、舌、手足、軀骸、件件都不可少、其儀可不識而必欲飲饌部」的序言裏、對這種不衛的口腹、也曾有着這樣的怨聲數字、與其古今來官場中之蠹蝕、金科玉律、也可以說是一部法賦之、嫁為萬古生人之累者、實是口腹一物、口腹生所生計繁矣、生計繁而詐僞奸險之事出矣、詐僞奸險之事出、而五刑不得不設、君不能施其愛育、親不能遂其恩私、造物好生而亦不能逆行其志者、皆當日賦形不善、多此一物之累也。由此可知、凡人之貪圖錦衣繡食、或擁有權貴賢賤之不同與階級上下之分別、究其實際、不問明白、不問……、只要一天不思想文明之進展與墮落、不問人類社會之千變萬化、是暗光明、不能驅除人類之本性、任憑人類社會中之何種險僞糾紛、實無一不是在食色二字的範心上翻著跟頭的。

不但中國之調味精湛、堪當世界三寶之一而無愧色、就是對於食欲之利用上、中國人也似乎特別通達、遇見一擺闊氣、人們以宴席為聯絡的工具、販夫走卒、也常以請客為拉攏的手段、至於有求於人而必須仰望他人之鼻息的時候、設宴候駕、更是不可或缺的第一件要事、在百靈圖上我們可以看到、連神仙還要貪了人家的吃喝放變天機、更何況區區一個草木之人呢！固然有着好多人是因着貪吃失敗、因着貪酒債事、更有因着被人請了一頓美餐、便不惜貪贓賣法、甚而投之入獄的、也大有人在！然而因着一餐宴席而屢得成功的、、卻也指不勝屈、王家因擺了兩桌席、打贏了一場疫病官司、李家因請一次客、成了一筆獲利的生意、在在都是利用天性、投其所好、以食為餌、記得在林語堂先生的「論肚子」一篇中、也會有這樣的話：「一碗燕窩湯、或一盞美味炒麵、對於激烈的爭辯、有緩和的效用、使雙方衝突的意見、會和緩下來」。可見我們無論與什麼大人先生打交道、如能先投所好、以食為餌、無論什麼沒有不事半功倍的、一餐之效可謂大矣。

筆者便是貪饞好吃的人、每在應宴之下、便情不自主的笑逐顏開、在驚驚頭臟菜的面前、又難免愁眉苦眼、但每在笑逐顏開的時候、我卻也要抑心自問、必須鑑嚼而無大失、方可謂略得食之三昧！

### 市景

### —半分錢票—　（清）

半分一張的紙票、似已被時代的演進淘汰、斂影絕跡、幾被遺忘。

但米麵分明是兩毛四一斤、但你若去稱他十二兩、那末他會毫不遲疑地向你討兩毛整。本來、一毛九分五成個什麼眼兒？在你、彷彿不屑於細算、根本沒押半分錢區在販者、而在彼方、則是就在集腋成裘、竊自欣喜。

雖然半分錢買任何東西都買不着、可是在交易上仍不能擯棄「半分」的數額而不用。不然、報紙經濟版所載的「膠州元豆：十九元五角」的合計數、將由何所出？

半分錢在你也許有點兒惜厭、分明買一分錢的東西、但卻必須付上兩張。可是當你到任何一個規模浩大的交易場所付款時、假若你應付的數子掛着半分的零兒、而不幸你所攜的錢腕鬧缺少半分、那末你所要辦理的事項便不得不暫緩進行、毫沒有談判的餘地。於是眞會使你搖首慨歎：「半分」錢難住了英雄好漢。

半分紙幣的流通使用、最普遍的、要算沿門討飯錢了。每走一家、倚在門框上只要將手一伸、乘子裡輕輕地一呼喚、總會有一張藍色的小紙片兒飄落在眼前。

要飯的乞兒也有主顧、記清某一家字號愛行善、常施捨、那末只要數一數手裡的半分票兒夠到九分五、便滿可勇敢地將錢串手一塊伸出去、小夥計會立刻拿一張角票來交換、而且還是不勝歡迎。為了打發乞兒、而差小夥計拿了整圓的錢到銀行去換些半分票、未免太不值得。

看來、半分的紙幣在社會上、仍有其特殊的交易市場。

### —閑人—

「閑」者、安閒也。人大概多愛安閒但安閒不會帶來飯吃。反倒是有點事情做做生活得穩健、因此「閑人」又成了一種不吉之辭。

閑便有錢的閑人兒們、彷彿也不大喜歡聽到這個名辭。他們固不憂患「閒」之為害生活、但卻惟恐「閑人」前來告貸。門口雖沒掛着「閑人免進」的牌子、可是闊氣隱匿、避着不見、的確會使「閑人」們更為難堪。

都市中、是「閑人」們薈集的地域。因為都市裡的人與人所發生的相互關係、較鄉村繁多。這是都市的社會比鄉村發達的一個總關鍵。

自然、都市裡「閑人」們被擺用的機會比鄉村多若干倍。擊及於此、便都接踵前來。「到農村去」一變而為「到都市去」。「僧多粥少」的現象便爾演出。

找職業的縱管踏破鐵鞋那們奔尋、而那般什麼長以及××主任依然在慨嘆世無能人。這不能盡怨為着沒有眼色、也得看待沽者的月令如何。因為你也藏着「沽之哉」、我也藏着「沽之哉」。千百個人都在同樣嚷要不已。偶有一職位、則衆目所矚、咸欲得之。既經考試、則除卻一二人外、餘者全都名落孫山。被取者之是否以塗待旁的「門子貨」、且不管它、僅就千百人中擇取一二來說、就夠和買大香檳一樣……

### 閒話中元節　（洛凡）

一年容易又中元、光陰荏苒、這是白駒之過隙、再經一度燦爛的秋、便是那普天歡欣的中秋節了！

這七月十五的中元節、這是個民族掃墓節、無論貧富之家、到了這天、差不多都要到祖先的墓前、焚化一些紙錢、表示孝子賢孫不曾忘本、有的一些富有的慈善之家、作水陸道場、邀來僧道超渡那些無主的孤魂、這些事兒雖然近乎一點迷信、然而在祭祖方面、那是慎終追遠的表現、到不可以迷信而抹煞、否則不免有數典忘祖之譏了！

這一天的「盂蘭盆會」、據典籍所載、始自目蓮救母、蓋目蓮之母受罪幽冥、每食入口則化為烈火、於是佛家為作盂蘭盆食而消此難、後世據此、每年七月十五、輒作盂蘭盆會、用以超渡亡魂云云、中元節之在民間也不過是如此、雖然各地風土不一樣、而是日之掃墓祭祖則無二致、在故都方面、自要一到了七月、街頭輒有賣蓮花燈者、這就是為點綴中元、一些兒童們、到七月十五日的夜晚、差不多人手一燈、往來於大街小巷以作戲、七月十五日之所以要點蓮花燈、與夫在河裡放河燈、意在以燈「照幽冥之苦」、徐倬先生之盂蘭盆會歌云：「城頭鼓角吹遙空、沉沉夜色來陰風、陰風漸漸紙錢飛、金山銀山光閃紅、道場淨潔大歡喜、摘鐃伐鼓聲隆隆、燎爛爛、千盞萬盞蓮花散、蓮花散成般若臺、欲泛慈航登彼岸、颼颼衆鬼泣荒郊、枉茍附草招同伴、魂來風月明、竹枝滿地離影橫、魂去風月落、森森夜色颼颼索、須臾一粒不可量、杯中瀉水甘露涼、安得甘露化為酒、孤魂一吸消愁腸、饕嬌燒、狗噓歷、嶠余影滅高樹頭、、螢火飛光不成綠」。

又陸放翁老學庵筆記、故都殘暑、不過七月中旬、俗以望日、具素饌享先、竹織作盆盎狀、貯紙錢、承以一竹、焚之、視盆倒所向、以占氣候、向北則冬寒、向南則冬溫、東西則寒溫得中、謂之盂蘭盆。

中原節之在青島、似乎沒有什麼異樣點綴、除去市民焚化紙錢去掃墓、再則是湛山古剎、舉行盂蘭盆會、建設道場、禮懺誦經、施放焰口、用以超渡亡魂、決不似北京到處燈火、遍地全是蓮花燈也！北京自要一到了七月十五日、說來也怪、立刻變筆消蕃、風兒是蕭蕭的、一點也沒有熱勁、十足的是涼天風味、那最應時的食品、一些羊肉館、全都貼着涮羊肉烤羊肉上市標語、招攬那些位饞主顧、卽以烤羊肉來說、幾個人圍着那架着松柴的火盆、自烤自食、喝着老白乾、實在是別有風味、這種吃法在濟南、只是「餅餅鋪」一家、可眞是決無僅有的了、意思是不差、論到口味上、則不及故都遠甚、是亦中元節之又一點綴也。

### 訴訴冤　寧馬

嗚乎！——談起房子、讓咱人有些發愁！

房租暫且不談、先說空房間、「找遍全東鎮、沒找着一間空房」、這是小子我為租房子、找遍全東鎮所得的結論。

本來、小子住在一個大院中、一間屋中、又作臥室、又作客廳、又作廚房、而又書齋、屋中簡直悶得烏煙瘴氣、眞叫別人有些發熱！然而小子卻愁心中薄思着、「有間房子住就行！」誰知、倒了霉、前日、大房東下了聖旨：「全院搬走、如有違者、送警局嚴重罰辦！」

隨後、來了數位黃衣警察、也對全院下了一道命令！「二日搬清！」嚇把小子驚了一頭大汗、「何處搬？」

因小子作的第大門口、所以房東先生、第二日、板着臉、先降臨到小子的門外、沒有別的話！「下午限你搬走！……」於是紅着臉、向房東先生通融了通融、下午找房子、明晨搬走。

下午、飯也沒吃飽、東跑西顛、一間空房沒看見、吃飽晚飯、又出門找、還有的人家、有間房不招租、深吃大歪脖、無法又回了家！

沒法！於是心中幕思、「房子明早最再就先睡個覺！」「嗚乎？找房尤比吃飯難！」

這是心中所結的大石頭！大家評評理！「沒有房子、小子何處搬？」

### 阿Q畫傳（五）　一壽

——賭攤不見了、人們也不見了、身上有幾處很似乎有些痛！——

阿Q不幸而贏了一回、他倒幾乎失敗了。這是未莊賽神的晚上、這晚上照例有一臺戲、戲臺左近、也照例有許多的賭攤。做戲的鑼鼓在阿Q耳朵裡彷彿在十里之外；他只聽得樁家的歌唱了。他贏而又贏、銅錢變成角洋、角洋變成大洋、大洋又成了疊。他興高采烈得非常、「天門兩塊！」他不知道誰和誰為什麼打起架來了。罵聲打聲腳步聲、昏頭昏腦的一大陣、他才爬起來、賭攤不見了、人們也不見了、身上有幾處很似乎有些痛、似乎也挨了幾拳幾腳似的、幾個人詫異的對他看。他如有所失的走進土穀祠、定一定神、知道他的一堆洋錢不見了。……


派拉蒙金筆　保持六年榮譽　雄視一切金筆
破天荒空前偉大犧牲請購從速

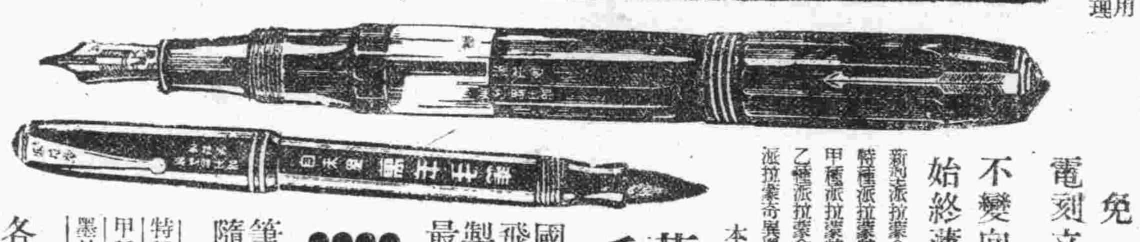

盛　一年一度　驚人盛舉
國產派拉蒙金筆發行第六週紀念
買一枝　送一枝
機會莫失　今天特別加派拉蒙本牌14K金筆一枝　不論購何種金筆一枝或毛筆二枝　一律奉贈新型兩用金筆尖一個
永遠保用　免費修理
免費　電刻立時可取
不變向來宗旨　始終薄利傾銷
新型派拉蒙金筆每枝十二元　特種派拉蒙特價每枝七元　甲種派拉蒙金筆每枝五元　乙種派拉蒙金筆每枝三元　派拉蒙寫景墨水每瓶八角　本行榮譽出品
萬年毛筆　國產文具　飛躍進步　製筆技巧　最高峯點　●●●●使用簡便　貯墨一次　寫字萬千
筆頭用壞　隨時換新　特種每枝四元　甲種二元五角　墨汁粉售四角
各地分行　北京東珠市口隆業店內　北京西單飯店內　濟南西門大街麵指巷口　青島北京路中華棧內　石門昇平街北京旅館內　保定唐家胡同保陽旅館　太原西羨巷泰安旅社　奉天小南門外東旅館內　博山西冶街大商店內　唐山新立街魁玉德內　徐州南門大街百貨店內　滄州市場內昌綿店內　德州太平街代商店內　濰縣東關百貨店內　青州東門裡興西號內　濟甯南門百貨店內　泰安西門內興書局內　秦皇島東大街利線店內　周村大街大商店內
青島美利時行　北京路中華棧　天津總行法租界馬家口迴廊　天津支行日界旭街北口路東

張萬年大夫　花柳淋病
特備近代科學化各種電器醫械　採取世界最新技術　絕對負責　確保斷根
並專治一般屢治不愈疑難之症　選用歐美名廠特效靈藥　憑十五年以上臨床經驗　確具把握　負責根治　初起久患　屢治不愈
花柳病一般症狀及療法
花柳病者須注意的變化
如何方能治愈頑固各症
[illegible]
總批發　國產淋敵丸　每盒一元　犀黃淸血丸　定價三元　魚使消固丸　定價三元　痔漏化管丸　黑牛補腎丸　每盒三元
一確盒具把除根握
一掃光藥膏　主治乾濕瘡癬一切皮膚搔癢
六〇六藥水　主治頑瘡疥癬一切痛癢
全治膏　主治風寒麻木四肢筋骨疼痛跌打損傷貼患處立見效
各大藥房均有代售　張萬年大夫　診所[illegible]

港粵滬　天喜堂　藥力偉大　婦女信譽
老牌調經丸　治經病白帶不孕等症　四十餘年獨沽一味
青島代理　玉春號　長春堂　廣濟堂　合和棧　生生堂　華一氏　同樂茂　天台益　神州藥房　魯東藥房　膠東藥房　同濟藥房　華新藥房　中國藥房　濟美藥房　中西藥房　金星藥房　宏濟藥房　南洋藥房　青島藥房　建美藥房　永壽藥房　廣東藥房　光明藥房　濟南藥房
青島濟南總經理　廣東藥品商店　山東路電話27719

同濟眼科醫院
診療科目　治療科　美眼整容科　電療科　光學科
天津路四十四號　電話（二）七四三九

泰山瑞草牌純良酒精
電話購貨・隨呼隨到。外埠分運・手續敏捷。
總經理處　利達商行　東鎮三路十四號　電話三一七八三

戒烟聖藥　安樂平　保險斷癮

本藥遵照醫治原理採用貴重藥品配製成片絕不含絲毫麻醉毒品經數載之研究試驗始告成功總使服用者身體爽快不礙工作於不知不覺中毒癮立除誠於時間經濟兩裨益也
本藥片之特色
一、本藥片能止癮解毒於十日內將癮者身體中毒完全除淸且服用期間嗅烟味自厭無不爽快感覺二、本藥片有多種大量補劑能使戒癮者無腰酸腿軟寒慄遺精睡覺不寧之弊三、本藥片有開胃潤腸劑能保戒癮者飯量增加逐日健康四、本藥片既如上述之優良絕對使服用者不一日工作不費二次購藥錢財誠戒烟除毒之第一良藥也
◇用法　每日於上癮時在普通烟量服用四片阻下烟量大者加二片或四片烟量小者即減一片過三日後即逐日減用至十日前後即可減淸
總發行　廣東松茂堂　總經理　靑島山東路一一七號　中西藥房　電話（二）三〇五三號

小孩瘦弱須服　宏興鷓鴣菜
鷓鴣菜能補兒童身體兼有開胃除病之效瘦弱者服之轉為肥壯

靑島北京路山東路　天合益大藥房經理

本社開辦以來荷蒙各社員匡贊營業日益發展良深感奮凡各種存放款等無不竭誠辦理為便利社員存款輔助小本經營者并代理火險人壽保險業務今為台東鎮各社員存放款特在台東鎮設立辦事駐在所本社辦事手續敏捷利息特別從優如蒙惠顧無任歡迎
保證責任　青島金融合作社啓　社址肥城路十四號　電話二七七三九　辦事駐在所　台東鎮商務會內

精神治病不針不藥
係根據心理原理、應用精神療力經歐美科學新法、兼治中西醫束手針藥不效之疑難大症、如各種精神病、神經病、神經衰弱、失眠症、疑心症、歇斯的里、腦病、胃腸病、眼病、胃癌病生殖器病、婦科諸病、以及一切頑癖奇疾、均能立刻見效、且能根除之根本治療法也。（簡章備索）
精神治療專家宋本昭啓
地址　定陶路十八號

# 有懇於圖書館

林

報紙、書籍、都是散播民衆的工具、是啟發大衆精神的食糧；所以圖書館的設立，對於地方文化，有着莫大的影響。有人說，調查一個地方的文化概況，祇要調查彼處的書店、書攤以及圖書館，便可得個梗概；這話是頗有根據的。

本市自圖書館恢復以後，對於市民的閱讀，實在給予了莫大的方便。米珠薪桂，常被生活壓迫得無力購買書籍訂閱報章時，每日抽出一點課餘的閑暇，到圖書館去瀏覽借閱，物質壓迫的痛苦，總在精神的安慰上得到解脫，這是應該感謝當局對市民的愛顧和圖書館管理人員不憚繁瑣的服務精神的。

近來，也許是因為暑假期間，借書的人太多，有限的管理員難以顧及太多的借閱者；也許是因為人事的更動，新的管理員，還未能完全熟諳於自己的工作；總之，在多數借閱者間有着一種普遍的感覺，那便是借到一冊書，要費掉太多的時間。

一連許多次了，從填好書單到找來書，最少在一小時左右，有時甚至於接連地填過許多次書單，等過兩小時或兩小時半，結果仍一本沒有借到。有一次，曾經在八點半的時候前往借書，直到十一點才借到。因為在等書的時間內，找不到什麼書籍或雜誌來披閱，工夫都從呆坐或凝立中消過，這樣對於借閱者是很可惜的，同時對於一些需要按時到別處上課的人，也有些兒不方便，所以在這里，我希望圖書館的幾位負責人員，能夠對於下面的叙述予以注意：——

整理書目，我想這是需要的。因為在借閱時，常有許多書名，經過查對以後，確知不會出借，但是當到藏書室去查找回來，却說沒有那本書；這樣情形有時會接連的遇到，對於時間太不經濟，而且填寫借書單的浪費也就很可觀了。因此，能抽暇將書目和存書清查一下，仔細地核對過，除去祇有書目而無存書的書卡，在借書的人和找書的人都會感到無限的方便的。

其次，我希望管理人員能更熱心地為借閱者服務，打起敏捷的服務精神，將借書和還書的職責由兩人分担，工作時就不致於紊亂了，而且找書的時間也可節省。

圖書館是純粹為社會服務的文化機關，必定時時以民衆的便利為前提，以上所懇請的想來不難實行，所以我們期待着以後借書時能不再感覺時間的浪費和屢借不到的焦灼。

至於館內的設置，一切還稱完善；祇是定期的雜誌太少了，目前除開華文大阪每日按期可以看到以外，其餘如中國文藝、中國公論……等都還是一兩年前的舊書，自然，在這因紙價而各書報雜誌紛紛停止的困窮之秋，圖書館能夠有一筆經費為民衆訂閱幾份雜誌，對於精神空虛和知識饑渴的閱書者，是無限的恩給；不過這也許牽涉到經費方面了，對此我們是不熟知的，現在姑且將這一點小小的希望寄存在這里，也許不久我們真能看到新的雜誌按期地陳列在書架上供人瀏覽了。

# 市中高材生 唐宣世君

富郁

天才、努力，是他成功的動力。

和藹、健談，是他交友的祕訣。

「你要介紹唐宣世同學嗎？」

「是的。」

「可是你將怎樣向大家介紹呢？」

「嗯的，我將怎樣用我這支無力的筆來介紹我們大家的朋友宣世呢？」

「讓我幫助你如何？」

「好的，好的。謝謝您的好意。」

「那麼我們就一步步的討論吧！先說他的品格吧！因為品格對於一個人是最重要的。」

「好。您想在我們初識他的時候，他給予我們的印象是多麼好呢？他的面部，永是那們帶微笑的表情，可是在微笑之中，看出他對人如何了。」

「是的，他同一個朋友談話，總是很健談的。可是他並不談話多而說出不入耳的廢話來；尤其你看，他待人的態度是多麼使人敬服呢？無論是初識抑是熟識，他對人的禮貌的確是我們做不到的。」

「沒有以我的知悉他從沒做過一件損人利己或損人不利己的事來，處處他都為別人想，同時無論對待誰都予以真摯的友情，决不因對方是一個怎樣的人，而給人一種虛偽意思。所以，認識他的人，都很願意和他做好朋友，眞是我們大衆的好友啊！」

「可是，他有一個缺點呢？」

「甚麼缺點？」

「他太好用感情了，以致於在某一件事情不能快速的成功。」

「這正是他的長處呀！年青的人是要有豐富的感情的。雖然，有時濫用一點，那並不是甚麼所謂缺點哪！」

「也是。再說體格方面吧！他有一幅健壯的身軀，走起來步子永遠是那麼輕快。同時聽說他還是一位運動健將呢。」

「不錯。他在學校裏，在品行一方面是全校的模範，在運動方面也是數得着的運動健將呢！籃球打得那麼爽敏，投球是眞準。排球的中二排也是很老練；這兩樣在學校都是代表隊員，同時他還是全市足球冠軍軍艦隊中的中堅份子哪！」

「記得有好幾次在全市運動會，他的高欄成績總是在頭二名之內，他若是長久的練習下去的話，一定會有更好的成績給大家看吧！」

「那麼願他努力加油吧！」

「說到他的功課是眞好，高中這過去二年每學期總保持着第一名，這一次平均分竟達九十分以上，這驚人呀！」

「然而這並不是偶然的呀！他具有着祖先賜予的天才，同時他藉着天才再努力，自然他很容易的成功啦！」

「希望他以後永遠照以前下去才好。他的新詩作的還很好哪！以往副刊上他的作品很多？看那一首「寒衛」和「凝思」是多好呀！」

「還有，他的散文寫得不錯呢！可惜現在因功課太忙不克動筆啦！要不然怎能好久看不到他的作品了呢！」

「唉，我說。他有「甜心」沒有？」

「你不知道嗎？哈哈！他眞幸福，他的甜心，密斯「彩格兒」是他！」

「噢，我還不知道哪！那麼我們結束吧？」

「好吧！雖然說的不多，可總算能介紹個大概。至於詳細呢，就留給同他交友的人自己去發現吧？」

「對，完了。」

# 臨時抱佛脚

西鎮小學 單孝基

自從放暑假的佈告張帖以後、洗海澡、看小說、看電影、悶了大睡其覺、大玩而特玩的快樂起來、「今日的事今日作完」的標語早已忘在九霄雲外、明天再說這詞兒整天在我腦裡旋轉。好花不常開、好花不常在、嗚呼喜去悲來！光陰荏苒、日月如梭、日日復日日、弄得開學期漸漸逼來。明日再說這詞兒旨點存在不住了、如果這暑不幹的話、少不得假期的成績作品有交不出來之慮。要大學其難堪了。為了要避免難堪起見、從前天就計畫着開工幹活啊！說也奇怪、不知什麼原因、腦袋有些不聽使喚、思想之際腦中傳來的只是些「彩形大漠」、「玉嬌龍」、「海灘臥酒」、等等之流！寫作的事兒不知道都跑到那一個滅形國去了。

明日北京路拜訪小王、在出發之前、心中抱着無限希望。準備模仿小王幹一抄襲工作、優劣不分、只要能不交白紙、就算達到目的。及至推門而入、弄得所有希望變成大失所望。原來小王也和我受了同等病症的傳染、看！伏桌揮筆疾耳、汗流浹背的大幹其抄襲工作狼狽的模樣眞能叫你笑掉了門齒大牙！禮畢、坐下、小王首先發問：「大李幹的怎樣了」、從前怎樣現在還是怎樣眞糟透了！想來抄小王的、而偏小王又和我幹同樣的把戲時間不容即刻告辭、出發的一點希望、返家竟弄成失望、嗚呼！這樣下去豈不要難了大活人！天又將黑、今天還是和昨天一、一樣長的暑假竟只能停留三天。

# 學生生活

# 收回放心

文德 蘇少瑗

開學了，您的新書已買到了嗎？

同學們，當您由店伙的手中接過這一些嶄新的書本時，您的心中，會生出一種什麼樣的感覺？您將對着它們緊皺了眉頭，在怨恨它們是被訂得如此的厚嗎？因了它，會使您回想起上一學年考試時，那些使您寒得膩漲的它的朋友們嗎？您更會預測着它使您更難以博得您的及格的分數吧？還是您會因此而想到這快樂的紀律生活又將開始，您將怎樣安排您的時間，分配您的工作，希望能利用它們以使您的智識及學業將更有所長進？

不管您是如何想法，總之，如今是開學了，同學們，當您想起，在這米珠薪桂的十分不景的年頭裡而您竟能夠絲毫不受影響的，得以平安的繼續求學，這不是幸運中的一件幸運事嗎？您當怎樣的感謝上主賜與您這渦厚的大恩惠、這幸福的運命阿！

同學們，我們既然已在主的恩賜之下，平安的、愉快的渡過了這一個悠久的暑假，這所謂：「一場紅日好眠」一般夏日的時光，已經將要過盡，我們應該借着這漸漸將起的秋風、把我們這眼得似乎有點迷糊的腦子吹醒，我們要重新提起精神，把曾經放出去許久的心兒收回來，挺起胸膛、昂起頭顱、夾着我們的新書、着上我們的制服，大踏步，走進我們的學校，讓分一些新的學識和智識來充實我們這飢渴的心兒這空虛的腦子！

# 失學的煩惱

東文 略斌

……日裡我並不感覺到怎麼樣，因為現在正當暑假的時候，和每校同學整天不能離群，可是當我晚上別了同學而回到家裡以後，我就感覺着痛苦、難過，我的煩惱就開始了。

我每每深夜不能入睡，我只是回憶着我過去在學校時的生活，同時又瞻望着我將來的前途，煩惱，神經地興奮着我，使我時時呼出悲哀的呻吟！

誰都不能了解我，不能了解我心坎中難過的悲哀！

現在我僅僅不滿十七歲的年紀，就踏上了不幸的失學路途，我這顆微弱的心靈，上面深刻了悲痛的傷痕，血不能治愈，這就我煩惱的原因。

自然，自己沒有機續求學的可能，經濟逼迫着我，環境威脅着我，祇得走入失學的途徑而已。

在許多同學中，我常常被着稱說我絕對不需要繼續求學的，祇要能夠作點事就行了，而他們也很信任我的話，天呵！他們那裡知道我是故意的隱着自己的良心說出來的話呢？雖然有些朋友要給我介紹點事作，然而，祇有天曉得，我所志願的事是一點也沒有，而我所知願的事情，又因我的知識淺薄不能担任，唉！人間阿！社會阿！

我過去的生活，無疑是灰色的陰淡的，未來的生活呢？更是不可預測了。

不過有時我又憧憬着我的未來的生活，定是有光輝的，有色彩的，而且是幸福愉快的，但是，這是憧憬而已。

誰能給我把這顆傷痕底心治愈呢？也許我這顆心能變成了健全的時候，我的光輝的幸福生活就開始了。

然而，現在，我現在是過着失學的痛苦生活；我是一個流浪的少年，是一個飄泊靈魂沒有歸宿的少年了，我的內心的悲傷的煩惱，有誰知道呀！經濟啊！環境啊！

# 介紹文德女中

（余月）

文德女中在這些年的過程中因如校長和老師們的熱心教導學生們的努力用功把文德女中發揚光大成為一個讀書的樂園栽培出許多有為的青年女學生在德智體三方面都有圓滿的結果。

我是文德高二將踏入高三的學生，雖然我在文德只念了兩年書可是我對於文德的印象却很深並且因如享受到文德的種種優點，使我感謝的不得不向各位姊妹介紹可愛的文德女中，讓你們也能到這樂園中來享受一切幸福。

學校的好環境當然由師生們的行為表現出來，以上的幾點就是文德女中足以自固一指的原因。

一、文德的老師是為教育而教育，本校老師的薪俸可以說是島上中學中最少的，可是老師們不因此遠走高飛反更熱心教導。給青島造就出許多人才，而不顧自已勞累比方說教務主任馬先生因為過於辛苦而得了病，這種犧牲的精神是多麼使人欽佩啊！

二、學生有刻苦耐勞的精神——文德的校舍雖然不是什麼高樓大廈也不是錦繡得富麗堂皇，可是打掃得非常乾淨收拾非常整齊，這是誰的工作呢；因為學校要養成學生的耐勞習慣，所以無論教室宿舍的整潔全是學生們的責任，不信可以去看就是大雪的冬天，課餘時候，學用也在拚窗戶擦地板呢。

三、這一點是最高尚的也是值得各位女學去摸仿的就是服務人群的精神，為了使失學的兒童得到求學的機會在信義會禮拜堂有暑期兒童學校，其中的女教員便是本校的四五位同學担任的，我曾旁觀伊次，見他們上班時的態度落落大方，所講的功課井井有條，由此觀之，文德的造就人才，並不是虛言假意的了。

可介紹的還有許多，只可惜時間短紙少，不能盡述罷了，諸位女同學，你們想上帝是多麼愛我們，有這麼好的樂園來栽培我們，但希望你們不要怪上帝是偏待人。

最後我很感謝本刊的編輯先生！為我們學生預備這塊實貝的園地，讓我能有一個機會利用這寶貝的園地來介紹我們的學校生活，同樣我也希望在這園地上得到別校的生活介紹。

# 敬告中學生

于秋慶

歐美各國，小學是義務教育。大概小學就學兒童，在學齡兒童百分之九十九以上差不多每人都能受過小學教育中學就不然了。中學年齡之少年，能進中學的大概不過百分之一二十。因為年齡一到十三四歲在家計不裕的人家或令其自食其力，或助父母工作，所以能入中學的，其比率便少了。

我國人口五萬萬，中學年齡的少年，與歐美各國其比應該有五千萬人可是進中學的，不過一二十四萬人，其比為二百分之一。以總人口計算，則二千人中方有一人。以二千人中僅有一人，可見做一個中學生是何等的不容易。

諸君：諸君的家境，未必都是富裕的。但是諸君的父母兄姊，而不使諸君自食其力，不使諸君幫助工作，甘心供給諸君進中學，這是為什麼呢？就是希望諸君，受相當的教育在這幾年期間，努力學習知識涵養德性，鍛鍊身體，以期將來能為國家社會効力，完成二千人中一人的任務。以境遇論是何等的幸運；以責任論，是何等的重大！

現在中國正在努力邁進之下、現已走上復興的道路上、不知有多少事業、等着要建設、不知有多少東西等着要生產。在最近的將來一定要須要大批的、有知識、有能幹、有才德、而有強壯的青年人、投身於各種建設事業、及生產業組織。人人都和鋼骨一般做那二千人的棟樑、人人都似火車一般、做那二千人的推進機。

要是諸君之中現有一人不努力於學業。在各人方面論：如何能對得起父母兄姊，在國家社會及每二千人中就缺少了一根支持的棟樑，就少了一架推進的火車頭，在復興的道路上也就少了一個助手，諸君要知道，諸君學業之成敗關係個人者小，關係國家社會及五萬萬人之責任大！

諸君想現在的我是何等的慘被環境之壓迫，筆間我已失學（半年中學）半年多，而踏入社會，在初與社會接觸的我，吃盡了人情與社會萬惡，我想促社會之惡害，須要許多有知識及才德的人掃除。那麼這掃除夫是誰呢？不用說就是將來的我們了。正如：在前途有許多重担子，等待我等担負。

由此觀之中學生的責任是何等偉大！社會中一切成敗之樞紐，全賴我們中學生努力與否。

# 古今因果談

陳法緣河北豐潤人，進士出身，長河南鞏縣，涖任後，常巡視各鄉，政聲甚好，一日出巡，有道裝乞丐要於路，向衛士曰，縣長給我二百錢，衛士喝退之，丐大聲呼，我向縣長索，何固定此數耶，丐曰，因汪縣長之官，係以二百文以來者，故我亦只索此數耳，縣長聞之告丐曰，我從進士出身以來，未嘗費一文，汝之言何所據，丐曰，我言前世事耳，公前世亦丐也，一日天寒，沿戶行乞，得二百文，歸途過河，去回顧少女數人止彼岸，欲渡，橋不便，適負高粱稭者過，勸其行方便，弗應，汝曰爾趁集售此稭得值幾何，答曰，二百文，汝曰，爾舍此稭於河，令彼等代渡，我亦給爾二百文，稭曬乾仍可售也，彼遂如汝言，汝今世得進士為縣令者，即此功德也，陳遂問汝來此者，恐汝將來下地獄耳，陳叩其所以，丐不答而去，陳自思丐言，或恐我今世昧前因故以是警之，我當終身行善，歸途遇大河無橋，忖曰，前世以渡數人故，今得官，今若修此橋，將渡人無數，不但地獄苦可免，來世福報可知矣，遂召集紳董，捐貲修建，尋工竣，行落成禮，丐又至，陳顧丐曰，此橋濟衆廣，比前世功德如何，丐曰，此正汝墮地獄之因，陳叩其故，丐曰，前世渡一百文錢雖少，係汝活命資，今是橋雖大，費出於人，汝未費一文也，反自居其功，豈非下地獄之因乎，陳惶懼長跪，請救濟，丐約三年後，再見，陳盡捐其貲，力行善事，三年後，出家為僧，丐又至，賀曰，行將證果矣，好自為之也，言已不見，識者謂丐為大士化身，與陳有宿緣，故來度者，此民國十四年事也。

慘因居士曰，陳法緣以進士作宰，初見丐也，而不輕其人，後聞其言而下拜，亦可見其善根深厚而非常人所能及矣，其證果也，不亦宜乎。


普通玻璃、各種厚玻璃、白冰屑玻璃、鐵絲玻璃、絲紋玻璃、磨砂玻璃

三昌玻璃販賣組合

太田洋行

青島滄口路六五號 電話２（二五五五）

倉庫雲南路一八二號 電話２五二一六

萬寶晶石眼鏡店

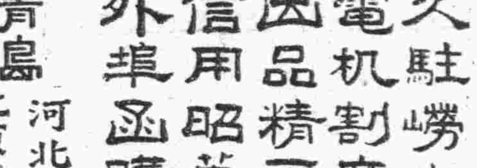

久駐崂山採辦晶石 電机割磨各式眼鏡 出品精良定價特廉 信用昭著遐邇咸知 外埠函購惠欵即寄

青島 河北路二十九號 北京路口天津路轉角

買一送一

遺精聖藥 強固腎精丸

服後鎖精 壯陽補腎 功效立止 夢遺滑精

此丸純用珍貴國藥遵法炮製性質溫和不燥不猛凡由腎虧發生各症服之均有特效能治男子腎虧精衰夢遺滑精陽萎早洩房事過度精寒精竭少年誤傷發育不全神經衰弱腰酸背痛頭暈眼黑四肢無力腦弱失眠生殖無能見色流精子嗣絕望隱痛腎疾諸虛百損等症服此丸功能補氣強筋壯骨增精安心定神種子極易服後當日見效眞有藥到病除之功起死回生之力現爲提倡起見買一送一每盒二元倍打二十元外埠函購加寄費四角八分膠縣宏大藥莊

青島總經理 天津路麟東大藥房 北京路天合益藥房

代售處 膠州路杏林藥房 東鎮建古大藥房 益都路美華藥房 滄口同義堂藥房

北京針灸醫士楊道眞

施以毫髮金針、刺肉不痛、出針不流血專治中西醫藥無效一切疑難大症

診所青島觀象一路一號

三鞭保腎丸

買一盒送一盒

諺云人非草木孰能無情倘因幼年早婚房事過度或樂白手淫以致腎經虧虛精水枯絕即成陽萎不舉之象或見色流精事交即洩夢遺滑精等症非但妻情漸次疎遠子嗣絕望而終恐不能延年益壽也敝社醫師經驗貢獻治療明此丸以治上述各症確有萬分把握曾經衛生局化驗給照特許行銷性平不熱不燥功能溫腎固精安神志壯氣血滋陰補腎水固精關壯陽助氣能使陰莖增大堅實有力精能射遠種子能增加夫妻美滿愛情每盒一元五角每三盒為一料四元兩料七元並爲普救患者廣濟世人特別提倡起見不顧血本大犧牲凡買一盒另送一盒買一料送一料唐山天顧堂老藥店啓

青島山東路金星大藥房 濟南三馬路大同志商店

愈膚膏

主治

脚氣潰爛 虫咬皮傷 酒濕陰瘡 牛皮癬症 火燒水燙 禿髮疥瘡 頑性癬癩 皮膚諸症

青島總經理 南洋大藥房 山西路二十三號 電話二五八四一

分銷處 天順和同村 福壽大藥房 同康號 東藥房 博山泰順藥房 益都馬一民藥房

小粒快速烏鷄白鳳丸

主治 經血不調 腰酸腿痛 面黃肌瘦 不時作痛 提前錯後 午後發燒 不思飲食 胸悶痞塊 經前腹痛 夜多惡夢 經閉不通 痰嗽喘息 紫黑成塊 乾血癆病 肚腹脹悶 婦女雜病 赤白帶下 肚大成形 癥瘕積聚 見效神速

優點！本品效力比市上普通烏鷄白鳳丸、速效三倍、以上藥性和平、未壯易服、夏天服用、更為合宜、無病服之調經種子、成家庭之良藥也、每盒二元。

總經理濟南張聾子大藥房

青島經售 天津路競東大藥房 北京路天合益藥房 山東路中西大藥房 四方路溪美大藥房 膠州路杏林大藥房 東鎮建古大藥房 滄口同義堂 益都路美華藥房

營業科目

落花生實、落花生油、落花生粕、棉實、小麥、小麥粉原料、燐寸、工品、人絹織物、毛織物、襯衫、衛生材料、手表、五金雜貨、陶磁器、玻璃、油泥、木工具、研磨紙、乾電池、砂紙、壁紙、紙紐、洗紙、石鹼、牙刷子、乾麵、罐頭、其他雜貨一般

輸出入商

大豐洋行

青島冠縣路一〇五號 電話二：七四八四號 七四六九

廣慈醫院特設戒烟科廣告

本院為戒除吸食鴉片痛苦起見特設戒烟科凡有獨片白麵不論新老癮或曾戒復吸者本院以最新特效療法短期內便可澈底斜癮戒時絕無痛苦不礙工作住院與否均無不可收費從廉

院址聊城路一號 借用電話二五六〇一

小兒聖藥

李琴圃福幼餅

擅治小兒食積腹痛面黃少食發熱咳嗽嘔吐瀉痢等症

每瓶六角 藥房均售

琴圃兒科醫院發行 與勝一路九號 電話二四四七六號

營業科目

一、雜貨類品 砂糖、木材、啤酒、洋紙、膠皮鞋、毛貨、毛織品、煙草、膠皮、綿製品、海產物、鹽、牛肉、諸罐頭食料品、膠皮車胎、染料、工業藥品、工業原料及其他雜品。

一、機器五金類品 電氣、紡織、礦山、鐵道用諸機器及附屬品材料、鐵管、小野田洋灰、各種建築材料。

一、土產類品 落花生、生油、生餅、肥料、小麥、麵粉、米、棉子、獸皮及他雜貨。

一、當灰類品 當灰、礦油雜。

一、水災海上保險代理店

一、海災事業

電話

支店長室 二四八八　雜務 五一六二　雜貨 二五三二　機械五金 二五四一　土產 二八九一　石灰 五一六三　船舶交渉 二四五九　保險 三六六四　凡納 二〇四五　勘定 二五七二

本店 東京市日本橋區室町二丁目一番地

支店、出張所 倫敦、漢堡、巴黎、紐約、桑港、西雅圖、温哥華、墨爾鉢、悉尼、孟買、甲谷他、蘭貢、蘇拉巴亞、蘇馬拉、巴打維亞、盤谷、新嘉坡、斯士羅、賈路西路、馬尼拉、先布、香港、西貢、汕頭、漢口、長沙、上海、安東縣、牛莊、奉天、新京、哈爾濱、京城、仁川、釜山、平壤、臺北、高雄、其他海外及日本各重要都市。

三井物產株式會社青島支店

目品發批

達達遠鹽水、達達遠曹達(苛性)、化曹達(苛性)、達曹化(炭酸)、化酸曹達(硫酸)、過酸化硫酸(碳)、安鹽酸、硫酸亞(海)、硫酸亞(炭)、過酸亞曹(銑)、其他醫藥衛生工業用品材料發售批

兒丹(淋病藥)、寶丹元、鹽井藤、精士保(精力十倍)、髮漏(染白髮)、玉乃惠(婦人良藥)、精命衛、酒味養、兒素湯、將若中

陸海軍御用工場保土谷曹達株式會社製品 各國協定常盤會硬酸加里指定販賣店

華北總批發處 寅屋大藥房

青島膠州路山東路角 電話２五六一六 二九六七番

張萬年醫師

皮膚花柳專科

對最近治淋學術進步情形及臨床實驗成績報告：電子療淋機治療急慢性淋病確具把握經於去年九月初公開貢獻社會茲特將成績報告藉證治效眞相。

花柳淋初起久患屢治不愈絕對負責根治也

電氣療法 免疫療法 化學療法

張萬年醫師啓 診所

康勳臣 開胃 舒肝丸

康勳臣 調經養血鳳凰蛋

康勳臣 婦女 白帶 康勳臣製白帶丸 當日見效、兩盒斷根

花柳清血消毒丸

康勳臣 婦女通經化血丹

青島總代理 北京路天合益藥房 天津路競東大藥房 電話２三八六六 ２六六〇九號

▲山東路長春室 ▲北京路長春室 ▲東鎮建古藥房 ▲小港島益都路美華藥房 ▲滄口同義堂 ▲四方子保藥房 ▲濟南張聾子藥房 ▲博山福成祥 ▲高密順德泉 ▲膠縣宏大藥房 ▲坊子振華齋 ▲濰縣宏大號 ▲周村同興茂 ▲即墨惠民藥房均售

九扣。再送白航空墨水一瓶 優待券 機會無多 購者從速 航空牌自來水筆每支四元二角剪此廣告合購三支打九扣還再送航空墨水一瓶

張聾子自來墨毛筆完全保用

極品毫筆狼頭 筆頭可用一年

上海名廠定製完全改良後實用自來墨毛筆美觀受使堪稱文房精品特價每枝二元二角

張聾子特種新型選製金筆每支五元五角

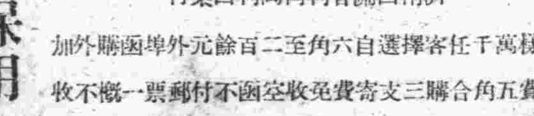

電刻姓名 歡迎參觀 問價比較 立單保用 免費修理 不取分文

總號濟南商埠張聾子金筆部 分行徐州公安街口張聾子金筆部 濟南西關普利街萬利西藥行

花樣萬千任客選擇自六角至二百餘元外埠函購外加寄費五角合購三支寄費免收空函不付郵票一概不收

張聾子金筆部青島分行 山東天津路競東藥房內 電話二六〇九六號

# 經濟

## 生油期現市況 一致步昂揚 紗布交易情況猶豫

本報特訊 本市期現生油米市銷路、近來銷下暢旺、以致遂步翱翔、決造高價、五日之現生油市、受戶吸胃、突轉緊切、更以存底單薄之故、貨主抗價、致躍升一元、始成交易、境況緯續、邇近月以來少見之高價、前途仍有再升之象、現生米銷下、購主既跡不前、故未妥交、定期生油市勢週四昂騰之人氣、接踵續漲、初拍即以大價拍出、衆情相率拉進、因之步步升騰、再造數月來少見之七八十元以外之高價、際此人情蓬勃、鼓舞上升之際、洋莊突然抛售、市況頓轉沉落、一般把符亦隨之齣騰後退、順流下降、後場人情躊躇欠安、初拍即以小價拍出、因之敝戶多乘低搶進、市況乃感不安、升沉忽見、尾市微露起翹之態、於平硬狀態下收市云。

又訊 本市棉紗布市、近中交易情況恍惚、升降均感不安、因之時升時降、五日之現紗布、銷路平平、而呈平庸之態、安價無何軒輊、期布以人情欠安、故市氣徘徊猶豫、又兼外埠沉悶、是以今市安價無何軒輊、後場人情愈欲軟化、因之遂步低沈、於平庸境況下收市云。

## 蔴袋銷路 仍不見好

本報特訊 本市香港蔴袋銷路、近來銷下愈感不支、非惟不升、且有低下之虞、五日之廠袋市、交易仍不見好轉、雖勉弱升提一分、以三元六角四分之價成交、然人氣不堅、前途仍難望其好轉云。

## 津英美商店 業務呈停頓 縮小範圍解散華職員

天津通訊 自英美與中日互相封存資金後、在津之英美商人即感重大恐慌、但須強硬持安靜、以待機會、茲以英美壓迫中日之故掠未稍鬆弛、在津之英美商人認爲彼國政府之壓迫中日、一時不易解消、對於業務之活動、殊有不易進行之感、因而紛起觀望、據市場傳出消息、英美商批運進口之貨、月來已無貨運津、在津購買之貨、亦未克運出、故俱力主結束或減低開支、近日各英美商行所僱用之華人職員業已漸次辭職、僅留不重要之職工看留守、所購進未運出之貨品、漸次轉售於華商、至於英美銀行、因進出口業之停滯、對於一切業務、較諸未封存資金前、不及十分之一、其業務形同停頓、對於業務茲已縮減範圍亦欲裁撤各級華人職員、以資節省費用、故津市英美商固有之優越地位、自是一落千丈云。

雜糧

膠州小米 二十二元五角
膠州元豆 二十二元
火車高粱 十三元二角
火車稻米 十三元五角
火車元豆 二十一元五角
火車莞豆 十七元
火車小麥 三十元〇五角

## 現豆油市 依然堅升

本報特訊 本市現豆油銷下、近受生油暴升之推攜、故亦步趨升騰、五日之豆油市、因生油一再升騰之故、現豆油乃再升一元、以六十三元之價妥交、淨豆油妥價六十四元云。

火車小米 二十一元
濟南吉豆 二十二元
濟寧吉豆 十九元五角
高密小麥 三十二元
青口元豆 二十一元五角
青口豆餅 十五元五角
本街豆餅 十六元

## 黃金之用途（續） 過去現在與將來

唯一直接受幣值下落影響之物價、乃輸入物價、次之則爲輸出物價、業已貶値之貨幣單位、按諸某一時定之外幣、其價值既已較前減低、則購買同量之貨物、必須付以較多之貨幣單位、自爲理所當然之事、因此、仰賴國外貿易程度極甚之國家、雖立刻感受貨幣貶值之影響、而類若美國等其國外貿易僅佔國內生產及消費品總量一小部分之國家、其所受貨幣金成分之影響、殊微不足道、惟黃金苟藉其爲貨幣與信用基礎之職責以影響購買力之分量、則間亦能左右經濟情勢也。

（二）用爲通貨基礎之黃金 在所有一切之金本位國家內、於通貨發與保存中央銀行及國庫中之黃金或其外匯等價物數量之間、俱用法律規定一種多少一定之關係、黃金儲之減少、殆非受限於公開市場控制、即足引起流通鈔票額之減少、及中央銀行內各商業銀行存款之減少、或後者對前者借款之增加、黃金大抵係能自中央銀行取得、而各銀行則須用通貨、及彼等在中央銀行內之存款、或中央銀行之貸款以償付此項黃金、此即上述結果之所由生焉。上次大戰前、金本位運行無阻時、情形即屬如此。

顧在上次大戰後、尤其自一九三一年以降、黃金對於通貨與信用、業已不再具有舉足輕重之勢力、每當一國遇極甚之黃金輸失時、率皆放棄金本位、或採行管理通貨與信用政策、德國即爲一極顯之適例、雖其黃金與外匯之保有額、已自一九三〇年底之二、六八五、〇〇〇、〇〇〇馬克降至一九三四年六月底之七七、〇〇〇、〇〇〇馬克、而同期內、德意志銀行鈔票之變動、則僅上下於四、七七八、〇〇〇、〇〇〇馬克與三、七七七、〇〇〇、〇〇〇馬克之間、此種變動、顯係決諸商業情勢、而非係決諸黃金之移動、當德國之銀行稽傍法律之許可、得以其他種類之證券代替黃金作爲流通鈔票之準備金、因此、在金本位之正常運用下、黃金與通貨兩者之間、雖存有某種關係、然當一國之黃金流出已至涸竭、或已瀕減少之際、此項關係、每告斷絕、所以然者、蓋因在此種情勢之下、往往立即頒佈法律或命令、以便中央銀行完全不受其金屬準備之限制故也。

（三）用爲信用基礎之黃金 在現今情勢之下、黃金左右通貨量之重要性、苟僅徒有其名、而黃金之左右信用、實相去尤遠、蓋在通常情形之下、維持某一銀行信用所需之黃金量、亦兩相甚微、例如、在美國、雖規定各會員銀行必須在準備銀行內保有一定之準備金、顧會員銀行若保有一千美元數額之存款、僅須於準備銀行中維持三十五美元之準備金即足、且即此區區之準備金、亦無一定爲黃金、即以法幣充之、亦自無妨、此例若英國之若干國家、中央銀行之存款並不需金準備、抑且縱在規定中央銀行須對其存款保有準備金之情形上、此項規定、亦適與鈔票準備金之規定相若、係於準備金猶充足時方將其維持、一旦準備金已見減少或告涸竭、此項規定即立行停止。（未完）

## 華北公司設置 十二處愛路農場 本月內可依次成立

天津通訊 華北交通公司、爲促進沿鐵道線農村經濟之繁榮、復興農村起見、前曾擬定設立愛路農場計劃、據悉、此項計劃刻已漸於實現、計有北京、天津、通州、保定、昌黎、泊頭、濟南、坊子、徐州、彰德、太原、大同等十二處愛路農場、於本月內可次第成立、所有指導人員、悉由日本聘到之農業專門人才担任、將來成立後、並擬訓練各農場附近之青少年、編成愛路青少年團、授以復興農村、及近代農事知識之教育、俾担任復興農村之偉大使命云。

## 砂糖銷路 無大變化

本報特訊 本市各種赤白砂糖、近數日來交易平和、無何軒輊、四日之各種砂白糖銷下、亦無何變化、市況似入平穩途徑中、茲誌各種砂糖妥價如下：

蘭包羅字白糖 一百五十七元
蘭包台青糖 一百元
蘭包太古白糖 一百四十八元
蘭包本港白糖 一百三十九元
蘭包赤糖 一百三十五元
蘭包羅字白糖 一百五十七元
蘭包本港青糖 一百十七元
蘭包本港冰青糖 一百十二元
蘭包本港白糖 一百三十九元
小包本港冰糖 七十七元
A字新冰糖 六十七元
二四號粗砂糖 一百三十八元
二二號粗砂糖 一百卅六元
一八號粗砂糖 一百三十五元云。

## 蒙政府擴大 貿易取締令

張家口五日中華社電 蒙疆政府經濟部、擴大蒙疆內外國人關係貿易取締令、適用指定國之範圍、五日已發表對於錫倫、及英領佔尼帝亦適用該令、因之該政府所指定之外國人已爲十三國云。

## 東亞華北兩烟廠 決增加產量 達成華北紙烟自給

天津通訊 東亞、華北兩煙草株式會社頃爲充分供給市場紙煙之需要、特決定增加產量、藉以代替英美產品、北京東郊區市之新工廠、已開始增加夜工、從事大量之製造、出品爲普通品之「春秋」「燕京」「萬壽山」等牌紙煙、此外於現有職工內、並準備添製高級紙煙、以代替英美出品之高級紙煙、關於售價問題、決維持低廉原則、避免過去英美系紙煙任意抬價之陋習、又爲促進北京紙煙配給之圓滑、並計劃於北京設置配給組合、歡迎華商煙草全體參加、俾資將產量平均配給、已積極籌備中、日內即可召開創立大會云。

北京四日中華社電 華北政務委員會、自公布臨時交易取締辦法後、英美煙草、對華北之輸入、已告絕跡、華北方面、每月需用煙草達四百餘箱、惟內地僅產一萬一千餘箱、其不足之數目、則爲外地輸入、現因英美煙草不經許可者不能輸入、是以爲自給自足計、華北當局積極從事煙草增產工作、於此最短期間中已獲得大效果、計華北煙草現在每月產量可達四萬八千箱、較前增加四倍、供給量數已超過目下所需、今後華北煙草可大量暢銷云。

## 日海運組合 決定支部長

東京四日中華社電 三日海運統制輸送組合理事會、決定各地支部長事務所長、大連支部長（國際海運）川村龍雄、上海支部長（東亞海運）上森文二、同支部長代理（組合囑託）藤田和太郎、天津事務所長（東亞海運）岡崎和美、青島事務所長（東亞海運）清水文雄云。

## 各牌麵粉銷下 由漲轉平和 雜糧交易亦升亦降

本報特訊 本市各牌麵粉銷路、近日來升騰不少、依五日銷下狀態觀之、似已漲至相當高度、故今市稍見和緩、僅雙鉄粉升五分、金豹粉升一角、汽船粉、龍門粉則各落五分、各種雜糧、膠州小米及高密小麥、各落一元、元豆吉豆則各升五角、莞豆升趨一元、其他雜糧、無何升降、茲誌安價如下：

麵粉市

雙鉄粉 十六元六角五
火磨粉 十六元一角五
飛英粉 十六元
游魚粉 十四元九角
龍蝦粉 十七元六角
金豹粉 十七元三角
三井粉 十七元
汽船粉 十七元〇五分
鳳凰粉 十四元八角
龍門粉 十四元六角五

## 臨時特別交易取締 追加指定辦法條文

北京五日中華社電 華北政委會、關於臨時特別交易取締辦法、第四條第三項之指定事宜、茲將追加指定、自第十五項、至第二十六項、共十二項、茲誌會令及辦法原文如次：

### 原令

關於臨時特別交易取締辦法、第四條第三項之指定事宜、茲將指定追加自第十五項至第二十六項此令。

委員長 王揖唐
財務總署督辦 汪時璟

### 條文

臨時特別交易取締辦法、第四條第三項之指定項下、再追加左列各條、

（十五）欲取得或處分價值在二十元以下之有價證券時、
（十六）郵政局在指定者、欲提取存放款項、收受存放款項消息、或收受指定者之存款時、
（十七）郵政局因前條行爲、欲取得通貨時、
（十八）郵政局或銀行爲對指定者支付借款、或存款之利息、欲處分通貨時、但指定者如爲非銀行時、以指定者欲將所收通貨、存入郵政局、或銀行者爲限、
（十九）郵政局及銀行以外之機關、爲支付租稅課賦、及其他類似之繳納、欲由指定者提取存款時、
（二十）郵政局及銀行以外之機關、爲支付中日僱用人、及其他從業員之薪俸工資、及其他類似之給與、欲由指定者提取存款時、
（二一）爲提取前兩條所載存放款項、欲由指定者取得通貨時、
（二二）爲華北內之運輸、及郵件等類似之目的、欲有臨時特別交易取締辦法、第三條第一項、至第三項之寄託行爲時、
（二三）郵政局或運送業、爲收受指定者之運費、使用費、保管費、及其他類似之支付欲取得通貨時、
（二四）爲加工修理、及其他類似之目的、欲有臨時特別交易取締辦法、第三條第一項、至第三項之寄託行爲時、
（二五）由指定之輪船公司、提取進口轉進口之貨物、欲處分提單、及其他類似之單據、或提取進口轉進口之貨物時、
（二六）以持有中國聯合準備銀行許可證之指定者爲對手、方欲有該許可證上記載之交易行爲時。

## 大板紙微升

本報特訊 本市各色紙張市交易、近中銷路呈猶豫之態、自黃紙升起後、即未再見有何動靜、四日之各色紙張、大致仍屬平和、惟大板紙銷下略佳、黃皮三K大板紙續升五元、其他紙張無何升降、茲誌妥價如下：

一七灰皮三K大板紙 五百元
一七黃皮三K大板紙 四百八十五元
東洋報紙 七十五元
西洋大件報紙 四十一元
西洋小件報紙 四十二元
六五裕盛茂大廉紙 八十五元
六五裕記大廉紙 八十五元
六五百吉正大廉紙 八十五元
加色廉黃紙 三十九元
加色廉黃紙 四十八元
二一號宇宇太紙 七十二元

## 各種雜貨 銷下平庸

本報特訊 本市各種雜貨銷路、前曾一度升提後、終以銷下欠暢、近來銷路轉沉悶、妥價平庸、四日之各種雜貨、仍未見發展、境況呆滯、茲誌各貨價格如下：

御寧老一號沿 一百八十五元
陳萬順新一號沿 一百四十五元
忠興老二號沿 一百四十五元
忠興新一號沿 一百四十元
忠興二號沿 八十五元
公興二號沿 八十一元
宗興二號沿 八十二元
同春老一號沿 一百七十一元
隆興老一號沿 三十一元五角
振濟新一號沿 一百五十一元
張祥豐對蘇 六十八元
其干染 七十元
十支鷹標香木 一百二十元
一三赤木 四十七元
明星吉月 七十八元
廣大料 一百五十元
貞字粉料 一百四十六元
成 粉料 一百七十元
香港大包飛輪生粉 六十一元
香港大包麒麟生粉 六十元
仰膏黃 九十元
江米 五十元
扇雨皂 二十九元六角云。
熾藍米 四十三元
一五滿庸子 六角八分

乾盛京稿紙 六十九元五角
乾盛元書紙 六十九元
李茂昌元書紙 五十五元五角
提屏紙 十六元
平把表辛紙 二十七元五角
龍屏紙 二十七元二十八元
大九寸尖紙 三十一元
藍和海紙 三十元
原方稿紙 二十八元
坟方稿紙 二十四元
林迪記海紙 十六元五角云。

## 滬金塊交易

上海三日中華社電 八月二十八日以來、停止交易之上海金塊定期交易所、三日舉行經紀人會、協議結果、決定今後之計算、於每月末行之、其行市以清算日前上日滙豐銀行公定行市、（現在爲五美金十六分之五）與自由行市之平均爲基準、關於其價格之決定、由十三名委員所組之、評價委員會規定、於四日再開始交易云。

## 北京證券

中華社北京五日電 北京證券行市

統一甲種 六四.〇〇
中國銀行 五二.五〇
交通銀行 五〇.〇〇
大陸銀行 六八.〇〇
浙江興業 七五.〇〇
電車公司 五四.〇〇
自來水公司 四五.五〇

## 內外市況

### 本市市況（九月五日）

○棉布期貨前場
九月開 42.40
最高 42.50
最低 42.20
收盤 42.35
成 5400件
十月開 42.60
最高 42.60
最低 42.325
收盤 42.55
成 1800件

○生油期貨前場
九月開 78.30
最高 78.80
最低 77.10
收盤 77.20
成 880車

○棉紗現貨
16支
五牛 1305.00
銀月 1325.00
汽船 1360.00
20支
銀月 1420.00
豐島 1370.00
32支
銀月 1615.00
八馬 1530.00
42支
寶船 1830.00

○棉布現貨
雙龍 43.50
43.60
花鳥 43.00
42.90
43.00
銀月 43.15
龍門 42.80

○土產現貨
生油 79.00
成 50車
淨生油 81.00
成 80車
現豆油 63.00
淨豆油 64.00

○麵粉市
雙鉄 16.65
火磨 16.15
飛英 16.00
游魚 14.90
龍蝦 17.60
金豹 17.30
三菱 17.00
三井 16.15
汽船 17.05
鳳凰 14.80
龍門 14.65

○雜糧市
膠州小米 22.50
元豆 22.00
火車高粱 13.20
稻米 13.50
元豆 21.20
莞豆 17.00
小麥 30.50
小米 21.00
濟南吉豆 22.50
濟寧吉豆 19.50
高密小麥 32.00
青口元豆 21.50
豆餅 15.50
本街豆餅 16.00

○棉布期貨後場
九月開 42.30
最高 42.40
最低 41.925
收盤 41.975
十月開 42.50
最高 42.60
最低 42.10
收盤 42.15

○生油期貨後場
十月開 76.20
最高 77.80
最低 76.20
收盤 77.00

### 海外市況

○東京短期前場開盤
新東 103.40
鐘紡 141.30
滿業 54.00
日魯 61.50

○大阪短期前場開盤
新東 103.60
大新 47.00
鐘紡 141.30
滿業 54.00

○東京匯兌行市
對美
賣23又16分之7
買23又16分之9
對英
賣1.20
買12又2分之1

○正金銀行建值
對美23又16分之7
對英1.20

○軍票交換行市
40元又16分之3賣
40元又16分之5買

○大阪棉花前場開盤
九月 115.00
十月 無市
十一月 無市
十二月 無市
一月 無市
二月 無市
三月 無市

○大阪棉布前場開盤
九月 7.575
十月 7.945
十一月 8.200
十二月 8.310
一月 無市
二月 無市
三月 無市

○各國金銀塊
倫敦金塊
現貨 168.0
倫敦銀塊
現貨23又2分之1
期貨23又16分之7
紐約銀塊
現貨34又4分之3

○大阪棉布前場收盤
九月 7.580
十月 8.010
十一月 8.330
十二月 8.400
一月 無市
二月 無市
三月 無市

○紐約棉花新約定
十月 17.37
十二月 17.56
一月 17.59
三月 17.73
五月 17.82
七月 17.78
現貨 17.97

○英國向各國匯兌
英美 402.50
英法 不
英荷
英德 立

○英國向東洋匯兌
上海3又16分之3
孟買16又32分之1
香港13又32分之1
新嘉坡24又4分之3
日本 不立
巴達比亞7.58
西貢11又4分之3

○美國向各國匯兌
美英403又2分之1
美華 5.34
美日 不立
三個月期貨
美英 不
美法 立

○美國向歐大陸匯兌
美德 40.05
美法 2.30

○紐約股票
斯其舊57又8分之3
阿那空達 28又8分之7
鐵道股票29.93
工業股票127.51
諸項股票 54

○大阪棉花後場開盤
九月 115.90
十月 無市
十一月 無市
十二月 無市
一月 無市
二月 無市
三月 無市

○大阪棉布後場開盤
九月 7.585
十月 8.010
十一月 8.200
十二月 8.300
一月 無市
二月 無市
三月 無市

○大阪棉花後場收盤
九月 無市
十月 無市
十一月 無市
十二月 無市
一月 無市
二月 無市

○大阪棉布後場收盤
九月 7.550
十月 8.010
十一月 8.220
十二月 8.320
一月 無市
二月 無市

本報廣告部電話二二二〇六〇


心胃氣痛（心胃氣痛靈）專治各種心口痛以及肝氣不舒等症服後非但立時止痛確保永遠斷根每盒一元大盒二元
偏墜疝氣（七疝斷根丸）專治偏墜疝氣小腸串疼睾丸腫脹或梅毒性疝氣等症一盒保癒每盒洋一元五角
耳鳴耳聾（耳聾立聽丸）專治耳鳴耳聾耳內流膿等症服用此丸立見特效輕症一盒即愈重症三盒除根每盒洋三元
鼠瘡瘰癧（乾坤瘰癧丸）專治鼠瘡瘰癧服後立能消除保險除根每盒五元
青島太和春老藥房獨家經售 小港路後金鄉路二十一號

青島日本醫師會

| 醫院 | 地址 | 電話 |
|---|---|---|
| 井辻外科醫院 | 鐵山路 | [illegible] |
| 石田外科醫院 | 濟陽路 | [illegible] |
| 博愛醫院 | 聊城路 | [illegible] |
| 富田眼科醫院 | 東阿路 | [illegible] |
| 沼田小兒科醫院 | 陵縣路 | [illegible] |
| 若槻醫院 | 德縣路 | [illegible] |
| 田中醫院 | 德縣路 | [illegible] |
| 柏木醫院 | 市場一路 | [illegible] |
| 野見山醫院 | 禹城路 | [illegible] |
| 松村醫院 | 無棣路 | [illegible] |
| 好生堂醫院 | 樂陵路 | [illegible] |
| 阿部醫院 | 桓台路 | [illegible] |
| 山東醫院 | 夏津路 | [illegible] |
| 神內醫院 | 德平路 | [illegible] |
| 志波醫院 | 莒縣路 | [illegible] |
| 廣瀨小兒科醫院 | 鐵山路 | [illegible] |
| 鈴木醫院 | 新泰路 | [illegible] |
| 鈴木分院 | 臨清路 | [illegible] |

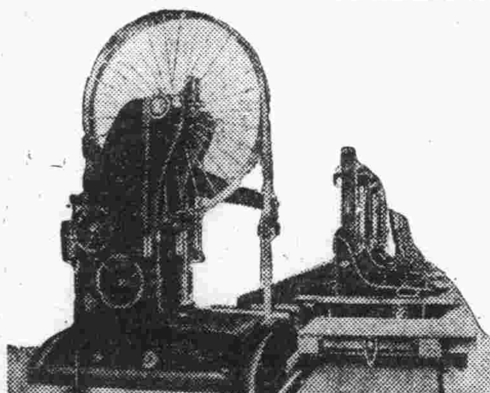

啓者本廠聘用專門技師專作各大木廠所用之大小帶鋸新式豎鋸機件穩固電力經濟並代客按裝修理各種機器輪船柴油發動機汽力機油櫃鍋爐倘蒙惠顧竭誠歡迎
鋸式如下：38、42英寸新式跑車、附代人力跑車、44兩用帶鋸、48英寸新式帶鋸、24英寸新式豎鋸、1236、1344英寸三面刨、光地板機、鋸條機、大小不及備載
青島熱河路三十三號 裕祥鐵工廠 電話：二五九八六、二八五〇六

救急扶危 止瀉良藥 小兒瀉痢丹 每盒內裝六包定價一元每包一角歡迎同行批發
小兒腸胃嬌嫩、過飽易傷、稍有積滯、或感冒風寒、多食生冷瓜菓等類、即易發生腹瀉腸鳴、壯痛發熱等症、不早診治、或治療不得其法、即成痢疾或虛脫危症、可不懼哉、本藥配製此丹、爲小兒瀉痢唯一良藥、性質和平、以健脾開胃爲主、增加小兒能力、自然促進抵抗病機、能使疾病自除、身體自必強健、且品純良、不含猛烈之劑、以佐使得宜、故最和平之藥、確乃小兒止瀉健脾之經驗良方也、香港華西大藥廠出品
廣東藥品商店總經理 青島山東路 電話二七一七九 各大藥房均售

遺精腰痛 特效良藥 黃氏保腎固精丸
本丸經歷代名醫臨症實驗家傳秘方經官廳化驗證明確有特效專治腎虧腎寒夢遺滑精見色流精早洩日久虛淋腎虧氣虛血虧房事過度腰酸腿軟夜多怪夢精冷不固陽萎不舉洩精寒精發育不全子宮寒冷等症服之奇效如神〇每盒洋一元九角〇三盒四元
花柳毒病 保險除根 黃氏搜毒清血丸
專治五淋白濁撒尿刺疼小便腫痛遺精陽梅毒瘡魚口下疳梅毒入骨筋骨疼痛遍身紅疹梅毒特遍疥癬傳染婦女一切毒症新毒老毒復發多年梅毒不能除根者能解毒消腫鎮痛根本剷除永不復犯功效偉大萬驗萬靈〇每盒一元二角加料二元四角 功能勝過打藥針十倍〇保無復發斷根之慮
青島經理太和春 寧鄉路 長春堂 北京路 長春堂 山西路 長春堂 山東路 福海藥房 黃島路

英記酒樓 酒菜 麵飯 星期 茶點 山東路七一號 電話二五九五九號

感謝國醫張百效大夫
[illegible] 診病時間 上午十時至下午二時 診費五元 出診下午三時至六時 診費十元 張大夫寓觀海一路十二號 舊歷初一十五停診 程曉如敬白

醫學博士 森田資孝先生推薦 頭痛聖藥 腦新 頭痛!!宜速服 註冊商標
腦新如遇頭腦疼痛非常難忍時、頭目眩暈神智昏迷時、或讀書過度精神疲倦時及惡醉宿酒未醒時、倘速服腦新可立見奇效、其効若響、服後三分鐘、頓覺頭目爽快神智清新、若痛若失、有如夜月秋涼能有心曠神怡之妙、此係確爲本劑獨具之特長、且雖連續服用、對於腦神經或心臟胃腸等、決無副作用、亦無影響、孕婦服用已無害
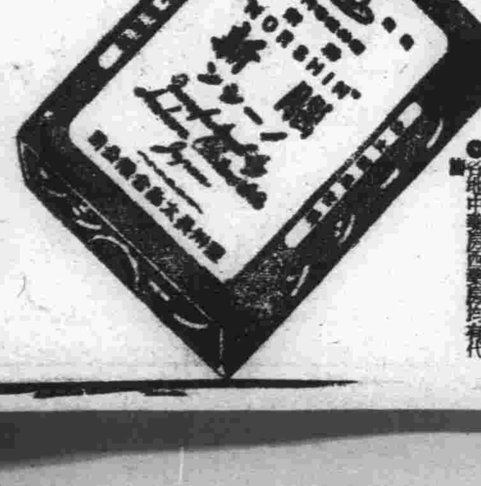
大日本名古屋市東區 荒川長太郎合名會社 總批發 青島 小笹 原大藥房

你看你的臉兒！
面黃肌瘦·百病暗伏
君何以食慾減退，形容枯槁？何以夜不安眠，咳嗽痰喘？何以疲勞倦怠，虛汗盜汗？非良兆也，百病暗伏也久矣．倘不急早補救，一旦病入膏肓，雖扁鵲亦將束手焉．然則補救之法維何？無他，惟有柳屯補藥，敢云效果驚人．蓋柳屯補藥夙爲歐美醫界公認最進步之補劑．凡用爲防痨固精，健胃補血，堪稱功效空前．故勿論男女老幼，用本品則永享明朗之人生．宜乎本品銷路遠及海外，近遍國內，彈指十年於玆，其名貴日益燦爛，永不磨滅．
主治 肺痨．久咳．腺病．神經衰弱．食慾不振．產前產後．呼吸器疾患．貧血．心臟障礙．肋膜炎．病後身虛．一般虛弱．戒煙前後．

寰球著名之強壯劑 柳屯補藥 NEOTONE
包裝：西四〇五三
柳韓洋行 股份有限公司 京城·天津·大連·美國洛杉磯 分行·天津市松島街三七號

造成健美女性 當歸素

經調血旺，則婦女之身體健美，容貌姣麗，而常服佛慈當歸素，更能增進健美，因當歸素有調經補血之效，對於經血不調，身體虛弱之婦女，確有殊勝之功能。
上海佛慈大藥廠總發行 上海滬西康腦脫路卅九號 華北分行天津法租界四號路一〇八號 各藥房均售

# 莒縣農商各安其業
# 治强目的漸達成
## 地方秩序井然不啻世外桃源

（本報特派員莒縣發）第二次治安强化運動、在華北各地已經普遍展開、收有廣大效果、此次治强運動、一方面係喚起民衆協力政府當局掃滅共匪、建設明朗樂土、一方面則係啓發民衆的自衛力量、經各地軍官民一體協力推行、爲時雖僅兩個月、而治强大目的、已逐漸達成、民衆均已深切理解治强意義、並自發的努力自衛、尙有此次治强運動最認爲滿意者、仍不僅此、當推距離鐵路較遠之偏僻地區、亦均能獲得如前所言之良好結果、此誠爲出乎意料之外之事、記者此次被派視察距離鐵道較遠之地區、莒縣距高密三百里、縣城爲群山環抱、平時即爲匪賊出沒之區、前曾聞有莒縣治安不良之種種傳說、但未置深信、因在此治强運動推動期間、且有友軍與縣警備隊之協力討伐、何能容匪賊隱伏而害治安、但因傳言深能滿感所聞、雖未置深信而終不免衷心也、受命復於九月一日由諸城乘汽車前往、汽車路係循山麓而行、經過枳溝鎭而越山嶺再入山環、過管帥鎭再越山嶺而再入一重山環、過招賢鎭安然抵達莒縣途中雖爬山越嶺、而地方秩序井然、農民商販均能各安其業、毫無驚擾情形、較諸距離鐵道近之城市之治安情形有過無不及也、此當歸功於友軍○○隊之晝夜努力及王縣知事與新民會領導民衆共同協力所致、謂之爲「大有世外桃源之概」、譽之爲「治世」亦非過言、既抵莒縣、下車後當分別往訪新民會、縣公署及○○部隊、均承關照指導、誠不勝感激之至、

〔訪晤王縣知事〕莒縣知事王子樞氏、自蒞任以來、對於民間疾苦關懷至深、爲明瞭民間疾苦之實在情形、除親自赴各區視察外、並採取親民政治、凡係本縣民衆感深有不可解決之疾苦時、均可隨時謁見知事、請求一切、雖民衆破衣濫履、赤背光足、亦概不爲之怪罪、且隨時接見、對所請求之事、並以敏捷手腕即時解決之、而對於公務員爲者、決予以嚴懲、但公務員方面多能奉公守法、上下一致、縣政乃得順利推行、至於治安方面、則督促縣警備隊、在友軍協力之下努力討伐匪賊、分晝夜、以不眠不休之精神、閭風遠揚、民亦得以安居、如此治世桃源、非王知事之方誰能爲之、記者訪晤王知事、詢以莒縣第二次治安强化運動推行之狀況及縣政實施一般、據談如下：

本人初受命甫到任時、縣城內一切建設均被僞匪焦土政策而毀、狀極淒涼、經全體同人並蒙友軍以及各機關之協力、漸次推進、縣政漸入軌道、民衆相繼返還、惟商業尙待繁榮、現正設法謀以恢復中、至於警備力量極爲充實、現仍在積極擴充中、總期使其有獨力討伐之强厚力量、關於被焦土政策而毀之建築物、現亦正在設法補助民衆積極修復、預料數年後當可復舊觀也、至於第二次强化治安運動、本縣自奉命後、即着手推行、在軍官民協力一體之原則下、進行討伐匪賊、肅正鄉區、組織民衆自衛、實施思想等工作、現已屆完成時期、雖非敢謂已達治强大業之目的、但自己感覺進行之順利、結果之圓滿、尙堪自慰也、

〔日軍晝夜討伐　民衆極爲感激〕（本報特派員莒縣發）友軍○○部隊爲民衆之安居樂業、不惜一切、晝夜努力討伐匪賊、民衆極爲感激、日前曾在軍夫谷附近從事討伐工作、因據報軍夫谷附近有匪賊徐樹聲第一團徐元超、孟敬之以及品團部約五百人、友軍當於下午五時三十分合縣警備隊前往討伐、至十一時三十分、亘六時間之討伐工作、匪賊不支潰敗、戰果如下：

我方負傷一人、計友軍一人、縣警備隊一人、敵方遺棄屍體四十具、受傷者五十人、敵獲槍十一支、手槍一支、子彈九十五粒、手榴彈五枚、書類多種、又自關於自衛團之編練現正進行中、其編後而有强厚自衛力量、已有數十處、其他各處亦在積極進行、至於縣政之推行、友軍方面亦決盡力協助、此實爲縣長以下全體同人感激者也。

## 夏莊分局組織
# 武裝車巡隊
## 不時出動搜索匪徒

夏莊警察分局、贏裕後分局長、及警田指導員、爲謀治安强化運動期內、使所屬各區之治安益加强化起見、該分局長及指導員、不時率領武裝長警、於夜間出動、赴管內各村搜索殘匪及不良份子、故管內治安益趨鞏固、此外該分局長更組織武裝車巡隊、不時出動、並留分局一部、以備應援之用、到該分局之組織益趨健全、長警益爲努力、足爲夏莊全境居民之保障云。

## 華北航業總公會
# 努力中國海運
## 爲會員謀求各種福利

華北航業總公會如前所報以華北政務委員會發布之條令爲基礎企圖全國海運業務而成爲自治公共團體、更爲使海事思想及訓練深進、由日本優秀之權威者指導建設新中國海運作獻身的努力。然該總會中樞執行機關決於青島設置本部、本部下分總務部、輸運部、航政處、更爲與中央取得緊密連絡、而於北京設置分室、天津、煙台、海州等地均設支部、內分庶務、輸運、航政各股、沿岸各地亦設辦事處、以庶務、輸運分掌任務、現在從事員已達二百數十名之多。

統制各業者、發達航運業、圖親善、福利之增進。會之企圖保險等部面統合爲一又民船運輸公會將各種同業公會總公會執行如斯增進、謀求各會員福祉。

一、醫療機關、青島、青口鎭一帶更設立免費診療所於煙台、與同仁會協力而診療、於天津更向海員公會予以補助金、充實診料施設、凡屬會員均可免費施療、又隨時以巡廻診療船施診於沿岸各地。

二、厚生俱樂部、現在青島市已有斯種設備、並有浴場、食堂、理髮之設備、對會員僅取實費、以求便利、又於各地設立關係業者之購買組合、使日用必需品達到合理配給之目的、現在於厚生科指導之下、從事石油其他必需物資之購買周旋、（未完）

## 警察局取締
# 照野像者

本市警察局頃據本市指定身份證照像片之十三家照像館呈稱、刻因各照野像者多擅自爲人照像、爲此該商等呈請取締、警察局據呈後、復查屬實、已令各分局加以取締云。

## 周洪玉身死
# 遺子女三人
## 社會局救濟

本市社會局頃據報有周洪玉者、約四十餘歲、諸城人、前曾攜帶家族、赴滿洲撫順炭礦工作、嗣因病由滿返青汲里、不幸於上月二十四日上午、在小港上船時、因病軍身亡、遺棄子女三人、狀極慘慘、請求救濟、社會局當派員調查屬實、並函召周洪玉之父來青、搬運遺櫬並接遺孤、頃周洪玉之父已於日前來青、於本月五日資助川資遣返同籍云。

## 小學生洗海澡
# 被淹身死

小學生牟在城（十四歲）於日昨下午未返家、私自一人赴新疆路、海水浴場洗海澡、致被淹斃、其父、牟中泉聞訊後前往屍場認屍領埋云。

## 商業補習學校
# 續招新生

本市市立第一商業補習學校、設於北京路小學校內、自去年九月開辦後、其第一屆學生、業於本年八月正式畢業、該校乃承日語簿記各課、皆極切合實用、近又繼續招新生兩班、定於九月八日開學、九日正式上課。


三六九畫報
世界智識總匯　居家行旅良伴
綜合電影戲劇文藝
逢三六九出版　每冊三角
本社　北京　宣外永光寺中街
支社　青島　甘肅路十二號甲
春記書報社　電話二七四四七轉


# 一席送迎宴
## 趙市長歡送鈴木司令官　歡迎齋藤大佐榮任蒞青

本市趙市長以鈴木司令官榮轉離青、齋藤大佐榮任蒞青、特於五日正午設宴爲之送行並洗塵、席間市長致詞及鈴木司令官答詞分誌如下：

△趙市長致詞　鈴木司令官閣下、榮轉離青、今午特備粗餐、敬申祖餞、並表歡迎、乃承兩位司令官於百忙之中、惠然肯來、蔵聚一堂、鄙人不勝榮幸愉快之至、鈴木司令官閣下、人格高潔、學識淵博、光明磊落、和藹可親、自本市治安維持會成立時、榮任到青、三年以來、遇事多承協助、對於建設宣勞功績尤多、此次論功榮轉、惜別匆匆、不禁悵惘、惟望閣下勿忘青島、勿忘鄙人、隨時賜教匡我不逮、鄙人不勝企禱與感謝之至。齋藤大佐、曾在上海安徽等地任職、卓著勳勞、聲望素隆、此次榮任來青、正値强化治安之時、必能多所協助、並盼與鈴木司令官閣下、同一的愛護青島、愛護鄙人、至爲期待與感幸。

△鈴木司令官答詞　今午承蒙趙市長盛宴招待、銘感無量、尤以席次欣有不當之處、務請格外原諒、鄙人由治安維持會成立時、即承蒙趙市長閣下及市公署各部長、各位格外愛護、對於進行種種司令部之業務上多方面、與以協助、實不勝感謝之至、鄙人原屬菲才力薄能微、對於本方面毫無貢獻、方才又承市長閣下與以過份之獎飾、更不勝惶恐慚愧之至、此次奉命轉調離卻青島、對於趙市長及各位之熱情厚意、深深致謝、同時今後對於後任司令官與以同樣之援助、是爲至盼、今晚承市長閣下爲鄙人等設如此盛大之宴會、至感榮幸、最後祝主人酒杯、敬祝主人方面及青島特別市之無限發展、兩位司令官、與各位健康前途無量發展。

## 大禮堂鐵脚墊
# 失而復得
## 嫌疑犯被捕

館山路市民大禮堂前、有鐵製腳踏三個、每個重六十餘斤、突於日前被人竊去、市南警察分局當即派探嚴緝、旋經該分局特務警長張蘭生等、在雲南路八號將其家中將臟物檢出、當將該犯腳踏交財政局領回、該犯送法院偵查云。

## 慣竊安政文
# 掏包被捕
## 送法院訊辦

慣竊安政文（年廿五歲日照人）、於四日下午二時、在大津路一茶舖門前、施其技術掏竊一老者皮包一個、而該老者不知、而被另一行路人宋成周看見、將該竊犯捕獲、送往市南分局濟南路派出所、經該派出所將該竊犯送往分局後檢視其所竊之皮包內有鈔洋六元三角、該分局當即照原該皮包、抖將竊犯送法院法辦云。

## 佛教同願會於中元節
# 舉行慰靈祭
## 超度治强殉難者忠魂

本屆夏曆中元節、歷七夕夜湛山寺舉行水陸道場、超度戰歿英靈祈禱和平等情、業誌前報、聞本市佛教同願會、在社會局領導之下、特在湛山寺內建設專壇在此期間由盧會長及尹援一理事長會同全體男女會員舉行、此次治安强化、中日殉難者慰靈大會、用超忠魂、而着超度、並祈禱和平早日實現、今日（夏曆七月十五）爲大會圓滿之期、必有一番盛況云。

## 安藤榮次郎氏
# 任市政委員
## 市公署昨明令發表

本市市公署市政委員村地卓爾氏、辭任輔佐官後、所遺市政委員、趙市長以爲未便久懸、經慎重遴選結果、決定以青島取引所理事長安藤榮次郎氏繼任、業於昨日明令發表、安藤氏爲本市經濟界之第一人、本年五十二歲、此次膺任市政委員、對於財政方面之手腕、極堪期待、且對於華語造詣極深、故中國各界領袖多往交游、今後之對於市政財政之輔助、當在意料中也。

## 留日同學對萌隊
# 籃球比賽

留日同學籃球隊、特邀本市萌隊、於本月六日（星期六）下午五時半、在禮泉體育場作友誼比賽、按兩隊皆爲名手、材逢敵手自有一番激戰、一般球迷、可大飽眼福矣。

茲將兩隊隊員列下　留日隊隊長、王可俊、隊員、藥興桐、酈百錦、孫廣珍、鄒廷勛、蔣傳鎔、趙英武、王可光、徐鳳翌、韓照林、萌隊隊長、鄭大鍔、隊員、楊永森、張啓昌、潘瑞禪、姜希聖、宋希三、孫毓芳、車藩安、程家寶、

## 安邱警備隊
# 剿匪有功
## 入隊青年增多

（本報特派員安邱通訊）安邱縣治安近來頗爲良好、警備隊在皇軍指導下實施猛烈訓練、紀律森嚴統制有方、數次討伐與日軍協力收莫大成果、或貢施軍獨大討伐、而其功續亦不可磨滅、頃優秀青年入隊希望者日見增多、將來之成果、殊堪期待。

各界慰問皇軍　安邱縣各小學校、師範教習所職員學生及各鄉、鎭、村長等於本月一日慰問皇軍○○隊、三呼「日本帝國萬歲」、「皇軍萬歲」、並對皇軍日夜不斷討匪剿共之功績、表示感謝之意、隊長贈與獎勵品予代表者以資獎勵。

## 古城末日影片
# 不准映演

本市警察局頃奉令對於「古城末日」電影、內容殘酷、不准映演、警局奉令後、已令飭所屬知照云。

# 救濟院恤產部
## 規定辦法開始工作

本市救濟院頃鑒於恤產事業極爲重要、經一再考慮、乃決定設立恤產專部、並定於九月一日開始工作、業經布告週知、茲誌之如次：

布告　爲布告事、照得本市近來治安鞏固、人口日增、關於救濟範圍、自應逐漸擴充、以適應社會之需要、查本院除已辦理孤兒、濟良、貸款、施捨等、向有恤產一部、殘老三部、因恤產一部、最關重要、誠以產婦一人繫乎二命、故經一再考量、決定開設恤產部、定於九月一日開始工作、除將恤產暫行辦法及聘請產科專門醫士、呈報社會局備案外、合行開列辦法於左、布告周知此布。

「辦法」第一條、本辦法依據本院簡章、第五十四條至五十九條所列各款之規定訂定之。第二條、本辦法專爲本市之貧困姙婦、關於生產事項之恤助而設。第三條、本部設醫師一人擔任產婦之診察醫療衛生、及其他一切應需事項。第四條、本部設置有產科學識之接生醫士、及護士若干人、除產前僅可設備外、並應備器械及一切應有設備。第五條、本部對於產婦之恤產、開列左列各件、一、恤產日誌、二、調查報告表、三、接生治療報告表、四、姙婦之領錢物之領收證、五、受恤人數月報表、六、藥品消費報告表、七、接生請求書、八、甘結、九、其他有關各件。第六條、本部隨時派員分赴各里院或一般貧民住所、實地調查、以定救恤之。第七條、凡合於左列各款之一、之貧困姙婦得聲請恤助、予以恤助、一、貧困無以爲生者、二、產前產後身染疾病無力治者、三、產後缺乏衣食被服者。第八條、貧困姙婦其受恤期限除產前有特殊情形、不計外、普通以產後一周月爲限、但必要時得延長之。第九條、凡不合第二條之規定、而欲請求接生或診治者、得由本部介紹醫士酌收接生醫藥各費百分之三十至四十。第十條、凡遇難產或因生產而引起之一切病症、以至危及生命者、本部不負任何責任。第十一條、本辦法如有未盡事宜、或不適宜處、得隨時由院務會議提請常務理事會議修正、並呈報主管官署備案。第十二條、本辦法自呈奉核准之日起施行。

## 性心身三界分清
# 始無愧爲人
## 道德會成立練習班

萬國道德會爲發揚固有道德、促進世界和平、近在濟治路五十二號、成立會員練習班、培養基本人才、業於九月一日舉行開班典禮、每日下午七時至九時、爲授課時間、期限兩月、除本班學員、正式練習外、並歡迎各界到堂旁聽、已於日前開始授課、第一日由田雲浦講師講「性心身三界分清」、謹將講詞錄下：

今天是本會練習班開課的第一天、標題是「性心身三界分清」、古時所講的三界、是天地人、道德會發明的新三界、是性心身、性心身合起來、是一個的人、今按科學方法、將人的全體、分成性心身三個界限來研究、這個範圍甚小、沒脫出一個人去、然其精神、實包括全世界、大家仔細想、什麼叫世界、什麼叫國、什麼叫社會、什麼叫家庭、究其實他的單位就是人、要想世界好、國家好、社會好、家庭好、必須從個人先好入手、想個人好、必須從性心身三界分清入手、所以道德會的目的、在世界大同、其入手方法、在性心身三界分清、因爲三界分不清、不能當人、那能談到救國救世界呢、性心身是人生的來源、天賦以性、性是天的分靈、地賦以命曰心、心是地的分靈、父母生我以身、身是父母的遺體、性心身合成一體、方成爲人、天性爲人的大主宰、心是代性傳令的使臣、身子完全受心性的支配、去作功立德的、性心無身、無所表現、身無性心、便無主宰、天地無心、人即是天地的心、天地生人、無心而有心矣、但人一落到後天、爲氣稟所拘、便有稟性、爲物欲所蔽、更添上習性、有了稟性習性、遮隱天性、性界不清、有了障、有障不能存德、不能存德是罪人、天性不清、自然道心不作主、人心當令、私心用事、心界不清爽、有私、有私不能爲善、不能爲善是惡人、心性兩界不清、便失却眞身、完全顧全假身、以致造成罪身、吃喝嫖賭吸染上嗜好、有嗜好不能立功、不能立功是廢人、罪人、惡人、廢人、你想人人成了罪人、惡人、廢人、家焉能齊、國焉能治、世界焉能太平呢、要想家齊國治天下平、首要在明白爲人之道、欲明白爲人之道、要在性心身三界分清、知道天性是人的主人翁、心身當聽主人支配、天性作主、自然父慈子孝、兄友弟恭、夫義婦順、朋友有信、奉行五倫八德、成爲道德人、三界爲成道之本、三界不清、如同破船、有了漏子、不敢下水、怎能渡人呢、稟氣是性界之漏、清性界要化除稟性、私欲爲心界之漏、清心界要制伏私欲、嗜好爲身界之漏、清身界要戒絕嗜好、考查自己性心身那界有漏、趕快從那界修補、性界清能對住天、心界清能對住地、身界清能對住父母、方能位列三才、無愧爲人、此爲人之道、即天人一貫之理也、望大家澈底研究。

本期賽馬、出場馬匹號數業已抽定茲誌如次。

第一次、已級新抽、一二〇〇米、選安（保田）、萬里（徐）、黑美女、黑美駒（翟）。

第二次、已級新抽、一二〇〇米、龍迴（郭）、哈駱（麥）、嵩山（麥）、富士鷹（田中）。

第三次、戊級新抽、一二〇〇米、益生（郭）、霧島（田中）、春風（境）、阿皮汗（曲）、協玉（北川）、清一色（徐）。

第四次、丙級山東馬、一四〇〇米、常勝（麥）、新極（郭）、龍王（上原）、勝山（上原）、銀波（田中）、朝陽（上）、小登州（徐）。

第五次、丙級古馬、一四〇〇米、臨報時名。

第六次、丁級新抽、一四〇〇米、大巧（上原）、旭星（保田）、雲士可（郭）、桂月（田中）、蓬太藏（陶）、大三元（徐）、陸奧（奧山）。

第七次、丙級新抽、一六〇〇米、迎春（徐）、崑山（麥）、七星（翟）、小公子（周）、大源（比）、英山（田中）。

第八次、乙級山東、一四〇〇米、阿都（衛）、閃電火（田中）、旭丸（鍋）、銀光（麥）、台南（小原）、魔登飛（張）。

第九次、乙級古馬、一八〇〇米、臨時報名。

第十次、乙級新抽、一四〇〇米、瑞祥（北川）、赤金仙（麥）、蠡（田中）、幸忠（望月）。

第十一次、甲級山東、一八〇〇米、時勝（麥）、勝五（張）、景超（周）、池月（徐）、金杯（田中）。

第十二次、甲級新抽、一六〇〇米、紅星（劉）、南洋（境）、鴻雁（徐）、臣南（上原）、剩共（麥）、烈日（衛）、南鶴（翟）、光天（高橋）、月光（北川）。

第十三次、甲級古馬、一六〇〇米、金台（徐）、元寶程（麥）、天縣（田中）、勝龍（翟）。

第十四次、內級雜種、二〇〇〇米、登州一（比）、同華（麥）、速利（望）、東亞（鍋）。

# 末名排球隊
## 約四體隊比賽

本月四日市公署隊、對末名隊之排球賽結果、市公署隊以二比三敗北、今末名隊又定於本月七日（星期日）約友邦青島體協隊四體隊、作聯歡友誼賽、比賽地點在四方內外棉紗廠排球場、末名隊全體隊員、已定於七日上午十一時二十分、齊集青島車站、西下、當日午後乘五時半火車返青云。

# 安邱徐知事
# 得民愛戴
## 擬樹立謝恩碑

本報特派員通訊、安邱縣長徐觀晨氏對縣政素具熱心努力從政、埋藉模範人物、昔日與沈鴻烈于學忠頗稱知交、今則紛身於脅從事討匪工作、該縣頗不富裕、茲數年來、受縣長指導、並依敏捷行政手腕、漸達到該省模範縣地步、而將來之興隆指日可期待也、縣民爲紀念其斯功勞、表示感謝之意見、擬樹立謝恩碑、以表彰縣長之功德。

## 興亞院新書記官
# 渡邊氏蒞任
## 五日來訪本社

興亞院青島出張所書記官友岡氏榮任離青、已誌本報、茲繼任書記官渡邊惣之氏、已於日前來青、五日特來訪本社致新任寒暄云。

# 市立各小學
# 五日開學
## 各校長訓示

本市市立各小學、以暑期已過、秋涼時期、正宜攻讀、乃於本月五日上午十時分別舉行開學典禮、定於六日起正式上課、開學典禮時、由各校長分別向學生訓示、在此秋涼宜人時期、應格外努力、勿辜負大好光陰云。

△時人行蹤▽

△福島彌六氏（日本內務省官吏）二日來青、四日赴北京、△澀澤智雄氏（澀澤貿易董事）二日來青、△栗田周吉氏（招商航業所長）偕翼錫江野氏二日來青、赴煙台、天津方面視察、五日赴濟南、

石徑松風——青島海濱秋景——

# 報特寫
# 今日中元節
## 舉行盂蘭會超度亡魂
## 傳爲目蓮僧救母故事

中元節又將來到了、誰都知道七月十五日的中元節、是一個鬼節的日子。無論是任何地方的風俗、幾乎都是大同小異的來舉行一種祭祀、在每年的今天的晚上、要放蓮花燈、有的是興燒楮錢、奪鬮墓祭鬼、總之、在中元節這一天、好像是一個悲痛的日子、尤其是一般失去慈母的人們、更加的要增加了他們的傷心了、因爲大家都願意極力的誦經超度、所以各地的盂蘭會、也是非常盛行的舉行着。

關於中元節的一切事情、在眞正的佛教者說來、現在的什麼放蓮花燈、什麼紮成蘭花盆等等不同的風俗、都是傳訛而遺流下來的。眞正的意思、是佛教的一種「解倒懸」的意思、是當初佛祖以爲四月十五日、是將要開始熱的時候、謂之結夏、「結」是集合的意思、從四月十五日起、開始說法、在最熱的時候說法三個月、到七月十五日、算是說法的功課圓滿、七月十五日是天就叫做解夏、在這解夏期間內、辦理解倒懸的事情、解倒懸、也可以說是解救倒懸、這就是由於目蓮僧救母的一段故事而流傳下來的。

以前、目蓮僧是釋迦牟尼佛的一位高徒、都稱他爲目蓮尊者、是一位道高德重的僧士、他本人雖然是道高德重、而他的母親、却是無惡不爲、尤其是毀滅三寶、激怒佛祖、遂使之墮入地獄。目蓮僧知道了自己的母親下地獄以後、感到了萬分的傷心、於是決心救自己的母親、也下地獄去找他的母親、找了許多的日子、並沒有找到、目蓮僧傷心之餘請求佛祖、佛被感動、告訴他說他的母親是在餓鬼地獄中他感發的傷心了、於是置了許多他母親平日最愛吃的東西、帶到地獄去送給他母親吃、但當他母親吃東西的時候、只要食物一入口、立刻就化成烈火、無論什麼食物、他母親也不能吃一點兒、他看到這樣的情形、感到了非常的痛苦、於是在七月中元日、正是夏天結束的一天、以盆貯百味、供養諸佛、延僧結盂蘭盆會、誦經施食、超度解脫其母、以後、相傳下來就以七月十五日舉行盂蘭會、爲解救倒懸、就是解救衆生倒懸的痛苦！

盂蘭盆、本來是一種梵語、「盂蘭」二字、本云「烏藍」、近年來、都是誤傳、什麼紮彩盆等盂蘭會了、但是、在都市中、中元節這天、却是相當的熱鬧、曾記得有一年在北京、中元節舉行盂蘭會的時候、晚上在北海放荷花燈、觀衆們曾有失落當踐踏的慘事發生呢。

青島、對於這類的熱鬧事、似乎是顯較低些、可以說是沒有什麼特殊的熱鬧情形、不過、今年死去的人、就以治安强化運動一節的犧牲者計算起來、就不算是少數、當然、關的人們、所做的多多的誦經、多多的超度。

本市的湛山寺、好像是每年都要舉行一次盂蘭盆會、燒船、誦經、超度亡魂、還有湛山寺較特別的一件事、就是在七月十五日這天、定爲「自恣日」、是湛山寺所有的和尙們齊聚在一塊、互相宣佈其他人們所犯的過錯、是被別人可以看得出來的、和在每月十五日和三十日時、自己過錯、由自己懺悔又不同了、這天、是各人公開宣佈他人的錯失、表示懺悔的意思、在今天早晨三點鐘的時候、湛山寺就舉行這個特別的自恣日、這個是利用這個中元節超度的日子、對於生者的一種最有效的實現。

青島的每年今天晚上、有祭祀的表現、大多是日本祭祀陣亡者的靈魂、在海濱擺供品、並且也放些蓮花燈在河邊、有很注重這個節目的地方、在今天晚上有很多很美麗的蓮花燈漂泊在河面上的、孩子們的手中、提着蓮花燈滿街走、確也別有一番樂趣、這時候、就是超度亡魂的意思不同了。

# 第二次治强運動
# 犧牲者賻金募集

關於華北宣傳聯盟募集治安强化運動犧牲者賻金事、本報已自日前開始代收各方捐款、並調查犧牲者、倘望我青島市及山東省內各市縣人士、速起踴躍輸將、俾資集腋成裘以慰忠靈而撫遺孤、不勝切盼之至、各界捐款芳名逐日在本報披露、以昭信實、茲將請領賻金手續及捐款辦法錄後：

「請領手續」在治强運動期間之犧牲者、不分國籍身份、一律致賻、（由會酌定之、但須由遺族或原機關或上級機關、或地方有關係機關、開具正式公函、證明、並將殉難經過事實、寄華北宣傳聯盟。又各治强殉職者之遺族可攜殉職者像片及殉職經過來本報申請。

「捐款辦法」本市捐款、請送交本報社、外埠捐款、請安交本報各地分社轉交、募集後送交華北宣傳聯盟撥給。


# 鳴謝電療專家啓事

人爲萬物之靈電爲科學之母溯本追源皆係至理値茲科學昌明時代電之功用有不盡言之徵效尤其用以治病個中奧妙誠令人意料不及中澤周藏先生素以慈善爲懷於數年前購用電療專家在本市陵縣路創設紫外線電療院以期博施濟衆對於中風血壓病婦人科病及一般外科諸症治療頗爲得手數年於茲受惠者大有人在鄙人等或患血壓或患神經諸病時有外科等症屢經就療均未奏效嗣經該院以電治療爲日未久即行全愈而病全然祛除元如常人無病之人常到該院電浴亦必益增健康鄙人等受惠之餘無以爲報特登報端藉鳴謝忱并介紹患者諸君請往診治絕非虛語也

孫惠之　李峻宸　孫景三　孫立齋
楊文申　王宣忱　鄒方正　孫務三
姜潤生　孫得之　戰警堂　方仁齋　仝啓

原草形式

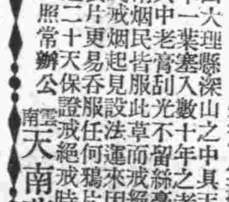

# 戒烟蝴蝶草

在四十年前、西南諸省烟民、已用此草戒烟！一直盛行至今、個個戒絕、官廳亦十分珍視！

青島濟南路七三號　電話二七三六八號
中和號代理發售
分售易州路太和藥房　天津路合利棧

此草產於滇西大理縣深山之中其天然力量倘將此草一葉塞入數十年之老烟槍內半小時取出其中老膏刮光不留絲毫在此禁政嚴厲之下西南烟民皆服此草而戒絕百不失一茲爲便利魯民戒烟起見設法運來因原草不便故磨粉製片更易吞服任何鴉片白面老癮快則七天至遲二十天保證戒絕戒時精神充足飯量大增可以照常辦公

雲南　天南藥局　發行

營業科目
農光牌殺虫藥粉
除虫菊殺虫藥粉
欲定殺虫藥粉
各種噴霧器
各種肥料
生產物輸出入業

華北總經理　天津南門東興號　電話二四六七一號
分經理　天津唐官屯全記號　濟南二馬路衛生大藥房　烟台大馬路成東源號　臨沂東關同康號　益都車站隆記號

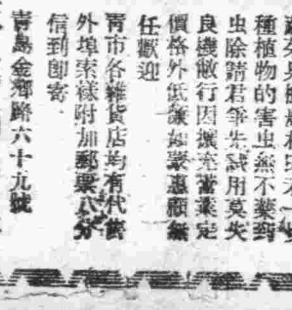

▲農人的幸福▲植物的救星
# 農光牌殺虫藥粉

蔬菜果樹農林田禾一切種植物的害虫無不藥到虫除請君爭先試用莫失良機敝行因擴充營業定價格外低廉如蒙惠顧無任歡迎
青市各雜貨店均有代售　外埠來樣附加郵票六分　信到即寄

天成商行啓　青島金鄉路六十九號

青島濰縣路山東大藥房經售　青島台東三路藥房經售
驗靈　肺痨　多能生路
# 養陰調肺汁
心灰意冷罷手停醫　未服此汁不算絕望
日服四次當服十天
初起新病　一服養陰調肺汁連服一瓶日服四次必癒
數年久病　服養陰調肺汁連服三瓶日服四次必癒
二三期肺痨　服養陰調肺汁連服一打日服四次必癒
服養陰調肺汁連服二打日服四次必癒
安芬氏大醫生發明

# 男女注意
# 一品膏
專治男女老幼腰疼腿疼受風受寒筋骨疼痛半身不遂跌打損傷瘡癤疔毒胸疼心口疼肚子疼婦女月經不調白帶血崩乾血勞結婚多年久不受孕帶下小產貼上一品膏功能追風散寒調經活血舒筋活絡養血安胎
青島海泊路中國大藥房經售　煙台市中大街神州大藥房經售

# 大相士　王國華
謹訂命相時間由午前十時起至午後九時止過時不候特此陳明
先談已往事事不差。未來方驗
直將吉凶隱情說破。方知趨避
妻財子祿逐一指明。令人滿意
潤例　命相合參三元　卜課一元
地址　芝罘路中間　三江會館對面　積善堂院

# 國際保險
帝國海上火災保險株式會社
朝日海上火災保險株式會社
住友海上火災保險株式會社
日本海上火災保險株式會社
青島代理店
國際運輸株式會社商事係保險部
青島山東路一八三號
代表電話二一八一〇一號
火災保險　運送保險　海上保險　汽車保險
（隨呼隨到）
敝社對於敝社所經理之貨物之運送保險特予以優待

# 武俠小說 臥虎藏龍傳

王度廬著 鏡海畫

## 第九回 劍舞身隨一身眞敵衆 鷹翻鶯落雙俠各爭強 【5】

陶宏等人又換了兵刃上前、莊丁們除了打燈籠舉火把的之外、全都掄刀揚棍的齊上、圍住了單劍無敵的玉嬌龍。玉嬌龍却疾忙搶了一匹馬、跨上去她並不走、只舉劍尖喊、說：「你們還不肯服輸嗎？如若你們一擁上前、我可就要胡殺了！殺死了人、休怨我龍錦春的手辣！」衆莊丁都有些不敢向前、常文永又放了兩只鏢、又都被玉嬌龍用劍撥落在地下、這樣驍勇的人、使馮茂陶宏等人不得不氣委、馮茂就攔住了衆人、他一手捏刀在前、高聲問道：「龍錦春、你的師父倒底是誰？」玉嬌龍啐了一聲、說：「你們問不着！」又微笑了笑、自拍酥胸說：「我呀！我是：瀟灑人間一劍仙、青冥寶劍勝龍泉、任誰李俞江南鶴、都要低頭求我憐。沙漠飛來一條龍、是神無蹤鬼無蹤、爾等鼠蛇來侵犯、直似螻蟻撼泰峰。」嬌聲宛轉的說完了、一手揮劍開路、一手提韁就走。這裡幾十個手持利器的江湖大漢、竟沒有一個人敢去攔她。玉嬌龍於茫茫夜色之間、催馬向東北走出了很遠、回首去看、那一片燈火已珊闌地向正西去了、玉嬌龍也覺着有點累了、她就叫馬緩緩地走着、多時才回到了北關那家店房。店門前掛着只紙燈籠、上寫着店的字號、有幾個人站在檐下、正張望着、談着話、一見玉嬌龍回來了、他們齊都趕緊閃在一邊、但齊都挺着頸驚訝地瞧着、玉嬌龍却不理他們、騎馬一直進店、下了馬、交給了店夥、說：「這匹馬也是我的、好好的看着、無論是誰來要、都不許給！」店夥連說：「是！是！」玉嬌龍就提着寶劍走往裏院、進到房中、只見裡屋點着兩只蠟燭、桌上擺着許多酒、菜。繡香下了床、說：「大爺回來啦？菜都冷啦！」玉嬌龍輕輕說聲：「不要緊！」她坐在床上休息、寶劍就放在被褥上、她抱起貓來親了親、問說：「我走後這裡沒有什麼事嗎？」繡香說：「剛才有兩個衙門的人來向我盤問您的來歷。」玉嬌龍神色一變、趕緊問說：「你怎麼回答的？」繡香悄聲兒說：「我就照着您交派的話回答的。」玉嬌龍點點頭、

又沉思了一會、見貓兒雪虎站起來拱了個懶腰、瞪着兩只綠色的眼睛、很像個英雄的樣子、玉嬌龍忽然又嘆了一口氣、繡香在旁直發怔、玉嬌龍吃了一點茶飯、就說：「睡吧！」繡香要去關屋門、玉嬌龍搖手說：「你別去！」她起身下了床、先是呆呆地站着、驀然將軟帘一掀、倒把繡香嚇了一大跳、燈光照到了外屋、外屋倒是沒有什麼怪異之事、玉嬌龍右手的手心向外護着自己的胸很快地就到了外間、轉身向四下看了看、並將桌椅的下面全查到、她這才關嚴了屋門、然後進到裡間、門帘隔着她的身後落下、她也懶懶地伸了個懶腰、寶劍、小弩弓、都放在枕邊、她吹滅了燈燭、才躺在床上、床裡的繡香替她把綿被蓋上、她却推到一邊、不蓋。繡香在枕畔又悄聲問說：「小姐、得有多少日子咱們才能走到衡山呢？」玉嬌龍說：「你別着急、到了衡山、我若看那個地方不好、我還許不住呢？」繡香說：「要不、咱們還回新疆去吧？」玉嬌龍又長長地出了口氣、說：「得啦！你別在枕邊跟我這麼絮煩了！叫我好好地歇一會兒吧！眞是！」說到這裡、忽然又似乎笑了、說：「現在我眞覺着、是你的丈夫、你是常在枕邊絮絮不休的一個妻子。」繡香急說：「您！到了時候了、還跟我鬧！」玉嬌龍噗嗤的笑了笑、忽然她又把繡香抱住、緊緊地一陣抽噎、繡香眞覺出她小姐的熱淚已濕在她的臉上了、她就嘆氣悄聲說：「您是怎麼啦？……咳！」玉嬌龍像個小孩們地偎在繡香的懷裡要着、弄得繡香沒辦法、勸既不敢大聲勸、脫身也脫身不了、過了多時、忽然見玉嬌龍一翻身、她的手向枕邊一摸、臂又一抬、只聽窗紙噗地一聲響、窗外有人叫說：「哎喲！……哎喲、哎喲、痛死了我！………」一聲比一聲慘、可一聲比一聲低。

## 今日節目 XGDP 923KC

八、〇〇 第一次治安強化特輯節目
八、〇〇 新民體操 北京
八、二〇 中等日語講座 北京（第一二三講）四宮春行
八、四〇 唱片 北京 寄生草 蘇武牧羊
九、〇〇 新聞重述 北京
九、二〇 商情行市 北京
九、三五 新民講壇 北京 本屆京市聯合協議會閉幕以後（六） 新民會北京市總會教化科長李樂天
一一、五〇 唱片 北京 新民婦女歌 翠屏山
一二、〇〇 報時 北京
衛生常識 北京 新鮮空氣與健康 衛生局職員印志傑
一二、一〇 職業介紹 北京
一二、一五 娛樂節目 北京 一、南城調 一、奉天調 張新全 鶯鶯餞別 湘子討封 翟少平
一三、〇〇 新聞 北京
一三、一五 商情行市 北京
一三、三〇 評書 北京 飛龍傳（第一六二回） 品正三
一四、三〇 新聞 北京
一四、五〇 娛樂節目 北京 一、時調小曲 二、梅花調 新鳳雲 三國五更 目蓮救母 宋大紅
一八、〇〇 兒童時間 北京 晉育小學學生
一八、二〇 兒童新聞 北京
一八、二七 預報本晚節目 本台
一八、三〇 初等日語講座 北京（第一一二講）益田信夫
一九、〇〇 時局展望 北京 華北政委會情報局局長 林文龍
一九、一〇 青年時間 北京 一、提琴獨奏 二、胡琴獨奏
一九、三〇 絲竹合奏 北京 普庵咒 張松山
一九、五〇 單弦 北京 孟蘭會 果振文
二〇、二〇 防共知識時間 北京 優秀地區的實績
新聞 北京
二〇、四〇 崑曲 北京 北京國劇學會昆曲研究會員
二一、一〇 華北時局 北京
二一、二〇 治安強化運動特別演講 本台
二一、三〇 地方新聞 本台
預報明日 本台
二一、四〇 唐山大鼓 北京 億眞妃 魏喜奎
二二、〇〇 報時 北京
二二、一〇 新聞 北京
二二、二〇 京劇 北京

## 日曆

△九月六日（星期六）
△七月十五日
△潮候 滿潮 午後六時一〇分（三九〇） 午前六時五分（三九〇）
△潮 退 午後十一時五〇分（一八） 午後十一時一五分（三四）
△太陽 出 六時二四分 沒 七時二二分
△太陰 出 十時四〇分 沒 六時四七分

## 海州組合出帆

| | 入港 | 出港 |
|---|---|---|
| 海州行 得春 | 四日 | 八日 |
| 迎春 | 八日 | 十日 |
| 濤水口行 瑞祥 | 七日 | 十日 |
| 石臼所行 永祥 | 七日 | 十一日 |
| 華新 | 二日 | 六日 |
| 新新 | | 九日 |
| 石島行 義順 | 九日 | 十一日 |

株式會社中村組 隱岐輪船洋行 協信海運株式會社 海州汽船同業組合 電話２２四四五九號 四八八八號


本報廣告部電話二三二〇六〇

青島明星照相館 照相美術所必須配以美術鏡架方可美觀 美術鏡架 零售批發 物美價廉 大批到新 均所歡迎 地址高密路（二） 電話四五九八

中華平安公司 發售美國製新式暖汽爐 片省煤鍋爐 浴盆一切零件 交貨迅速 電話二五〇六一 湖北路二十號

兒科專家 李春圃 以推拿法治小兒百病 藥效既速且無痛苦 診所 肥城路三十八號（即大橋東頭）

康膚露治脚氣最靈 青島山西路南洋大藥房


## 圖章遺失聲明

鄙人所存興業地產公司印鑑係用「周墀香印」陽文方章茲因該章遺失除向該公司更換新印外特此聲明 周墀香啓

## 遺失寄存證聲明作廢

敝產肥城路門牌七號之全部房產契據前由興業地產公司保管並取得興字第二四八號寄存證現該證已遺失除函請掛失外特此聲明嗣後發現概作廢紙 榮振久啓

## 緊要聲明

啓者鄙人在青島市開設聚祥泰字號一所、一切外賬業經兌明無錯以後若再出其他賬目或有冒聚祥泰之名義在外借款等事鄙人概不負責特此聲明 聚祥泰舖東姜潤山謹啓

## 緊要聲明

逆子卜秉文不服家訓於八月四日氣走出門即日起斷絕父子關係嗣後秉文在外一切行爲鄙人概不負責特此聲明 住山東站警察所 卜連福啓

## 遺失聲明

敬啓者敝人使有青島天祥棧本號照付第三百〇八號及三百〇九號匯票二只共計洋壹百元正今因一時不愼全數遺失除向該號掛失止付外特此登報聲明嗣後無論落於何人之手概作廢紙 敝人莊勤業啓

## 遺失聲明

敬啓者敝船於八月廿號晨由第五碼頭係牛佐慶名義青島鹽務大港稽放處運鹽執照第七五八號及膠海關路薄一七四七號均被竊去除分向各機關備案補發外以後前所領舊執照無論落何人之手作爲廢紙 孟昭君啓

## 遺失聲明

敬啓者敝領有第一二三五號汽車司機徽章一只不愼遺失除向警察局呈請補領外嗣後該舊章發現無效特此聲明 李培忠啓

## 遺失匯票聲明作廢

逕啓者敝人張少棠田金息田紳銘三人一時不愼丢失匯票各一張計張少棠由北京匯至龍口中國準備銀行第一四二〇〇八號匯票一只國幣四百元又田金息由北京匯至龍口中國準備銀行第一四二〇〇九號國幣四百元又田紳銘亦由北京匯至龍口中國準備銀行第一四二〇一一號匯票一只國幣四百元於本年八月十日三人同時丢失除向該行照章掛失止付外特此登報聲明該匯票無論落於何人之手概行作廢 張少棠 田金息 田紳銘 全啓

## 青島鹽務局聲明遺失單照啓事

查本局所屬馬哥莊驗放處前於本年五月四日因匪患臨時撤防時遺失白色准單五十九張自零八三九二號起至零八四五零號止運鹽執照一百張自五六五零一號起至五六六零零號止迄未查獲特此登報聲明此項單照無論落於何項人等之手一律作爲廢紙此啓

## 聚祥泰 舖東姜潤山 經理于雲軒 共同聲明

本號業已歇業經理于雲軒於九月四日正式脫離關係當將經手櫃務等事交待清楚倘後內外各事歸舖東自理與于某無涉恐未週知特此聲明

## 緊要聲明

逕啓者敝號開辦以來歷有年所東繁多借款以及冒名頂替種種情事敝號概不負責特此登報聲明以便週知 北京泰和號謹啓

## 遺失圖章聲明

啓者敝號自用圖章一顆上刻「三順汽爐工廠」於四日不愼遺失此後無論落於何人之手概作無效特此登報聲明 敝號三順汽爐工廠啓

## 遺失聲明

本號自用營業車一輛車牌（一）八二五號因一時不愼被人竊去除已向警察局呈請註銷外特此登報聲明作廢 北京路同利福啓

## 藥房出讓

茲有東鎮威海路藥房一處經理另有職業無人進行情愿將本櫃所有傢俱貨物全部出讓有意繼續進行者請到江蘇路四十一處院內振興營造廠郭春霖接洽可也

## 倉庫招租

茲有台西鎮一路倉庫一拾餘間如有租者請到台西一路一號裕和棧接洽可也 房主裕和棧啓 電話（二）四八六五號

## 東陽醫院啓事

本院爲擴充營業計特聘醫學士陳醫師來院擔任醫務陳醫師畢業於同濟大學歷任各省市公立醫院醫師學識淵博經驗宏富統治各科病症門診出診隨請隨到特此謹啓 院址平度路一號

## 凌芳飲冰室歇業啓事

敬啓者本號自開業以來倍承各界愛護不勝感荷茲因秋令天氣漸涼本業將不合時宜特定於本月十日停止營業致所行之優待券請仍由原銷入退回或待明年夏季一律適用恐未周知特此聲明並希垂及 河北路凌芳飲冰室謹啓

## 華振氏藥房

本藥房聘有專門藥學人才調製各醫院處方所用藥料均選上乘按方調劑準確精良決不以贋品誤人以重道德諸名各國成藥化學藥品及化妝用品等無不俱備定價特廉如蒙惠顧無任歡迎 山東路二十七號電話二四〇三四號


華北政務委員會內務總署化驗合格發給許可證成字第三五號准予行銷

# 當天有奶 生奶

## 婦人奶媽 服●生奶精● 當天有奶了

「生奶精」藥味甜美、性質和平、通氣養血、利竅催奶、凡產後婦人（或奶媽）無奶、或奶汁稀少的服之、當天見效—無奶的便有奶。有奶的便更增多。那奶汁灰黃稀薄的、亦變爲白色濃厚的了；那嬰孩有了飽奶吃。自然精神活潑。發育健壯。張君襄臣見其夫人連服生奶精三瓶。奶多身健。認爲必係氣血同補。水火相濟之藥。乃亦購二瓶試服。喜出望外、逢人勸說。功效遠勝其他滑頭補藥多倍。於此更可明此生奶精藥力之神奇云。

男人亦可服用 證明藥力神奇

青島經售處 ●四方路建美藥房 電話２四八〇五 ●山東路廣東商店 電話２七一七九 ●北京路天合益藥房 電話２三八六六 ●天津路膠東藥房 電話２四四三一 ●東鎮 ●四方路濟美藥房 ●天津路震東藥房 ●山東路長春堂 ●北京路長春堂 ●膠東藥房 ●金星藥房

## 精神戒煙

照常吸烟 見烟自煩 三日見效 十天斷癮

▲廣告欺人▲天誅地滅▲限期戒絕▲保無痛苦

本品已經呈請中央禁烟委員會及衛生署化驗准予發售各界服用戒烟戒除烟毒不痛苦

青島總經理 北京路 天合益藥房 電話二一三八六六號 濟南張雙子藥房 膠縣安大藥社 經售

## 飛機箱

四大特點 1.輕便 2.美觀 3.價廉 4.耐用

各種皮箱大小俱全

汶上路七號永安箱製造廠 門市部山東路南首湖南路四十六號

先看後比再想一想 歡迎參觀再來買

## 溜冰牌 老牌

出品項目

美麗摩登 堅固耐久 質地精純 式樣入時 零售批發 價均低廉 欲蒙定貨 無任歡迎 衛生絨衣 汗衫背心 椒眼羅布 男女線襪 各種襪套 各式秋衫 汗衫原料 代客漂白 交貨速迅 定期不誤

△請君▽ 如購襪子等 請用溜冰牌

大豐工廠 青島合東鎮道口路七號 電話（三）〇三四四號

## 煙末發賣

華成公司 青島台東鎮和興路一三號 借用電話三一〇九八番

## 興亞公司

營業種目

一般醫療器械具 一般家庭用衛生器具並衛生材料 物療電氣治療器全套 光學機械器具 農業用機械器具 工業化學機械藥品 理化學機械 X線發生裝置全套 獸醫料機械 度量衡並計量器 鑛山用機械

株式會社 森川製作所

青島市山東路十一號 電話２（六五〇）（八〇七）號 夜間專用２五八五四號

本社 東京市神田區富山町一號 工場 東京市中野區八島町十號 支店 大阪、福岡、札幌、奉天、大連

## 發賣廣告

一、凍粉（細凍粉及角凍粉） 今年份之新貨上市多少不拘歡迎購買
一、理研製品陽畫感光紙販賣

理研代理店 合資會社孤山窖廠寒天製造販賣部 青島奉天路百九九號 電話三〇一七一號

## ▲滋養軒廣告▼

滋養牛奶糖 滋養各樣餅乾 櫻花糖 西式糖菓

山東路一六九號 電話二二四八三號

## 電氣療法

最新式物理

高血壓 神經痛 慢性胃腸病 婦人病 性病 痔瘻 皮膚病 小兒病 □ 健康並電浴治療

青島紫外線電療院 陵縣路十八號 電話（二）八五二三

## 大阜銀行

本行辦理銀行一切業務及倉庫貨物抵押事宜手續簡便利率克己除烟台濰縣海州已分設支行辦事處外所有天津濟南開封商邱徐州德州濟寧博山周村各地亦均可通匯取費從廉如蒙賜顧無任歡迎

青島總行 電話 經理室 二一七九九二 營業室 二（七九四） 出納室 二一四二三九 夜間用電話 二一七九九五 倉庫課 二一四一二五九 大港倉庫 二三〇七六四 小港倉庫 二一八一七

## 參茸百補腎中靈

爲人體天然滋補劑、乃用人參鹿茸、及生精補血、固本培元之品…

## 花柳清血排毒丸

總經理 福海藥房 青島東鎮威海路 代售處 …

## 中和戲院

青島山東路北首 電話二六二三號

黃岩寶 張文琴 妻亞儒

午一時開演五時止 夜六時開演十一時止

午戲 起解 三關 臨江驛 白蟒台

夜戲 義俠 紅女客

## 慈光大戲院 東鎮

雲門路二十三號 電話三一六八八

循環開演 午後一時至晚十一時

九月四日上映巨片（雙片合演）

天河配 鵲橋相會

孔夫子

下期公映 紅玫瑰

## 光陸大戲院

臨淄路六十三號 電話三〇五五六

循環開演

今天獻演 新華影業公司有聲對白巨劇

三娘教子 與 甯武關

鼓王泰斗劉寶全主演

下期公演 胡蝶主演 永遠的微笑

## 金城大戲院

西大森（同記）二十二號

劇界神童 工老生 田中玉

田文玉 范玉成

田彬玉 沈連玉 李良玉 田美玉 江秀玉 李俊玉 王明玉 劉祥玉 劉和玉 谷蘭玉 邢喜玉

夜戲 三本 呼延慶出世

日夜座價 池前十排一元五角 池後五排一元 樓座特等一元 正廳票三角 外加捐一成

先期售票 對號入座

## 光陸電影院

海泊路六十三號

八月卅一日起上映 孤星影片公司最新出品 全部武俠激鬥巨片 包杏松領銜主演

第二集 大破蘭花院

下期接演 第三集 大破蘭花院

## 平安

湖口路二十二號 電話二五二四八

本院新落成紀念 今古 悲歌 戰宮 巨片

中國首席大明星 胡蝶

王引 王乃東 合演

絕代佳人

## 光陸大戲院

河北省 青年 旅同 鄉會 義務戲

四大名旦之一 青衣花衫 張君秋

全國第一鬚生 馬連良

馬崇仁 李洪福 馬富祿 葉盛蘭 袁世海 馬春樵 高連峯

全體名角四十餘人一齊登台

今天夜戲 百戰宇宙鋒 壽圖樊城 全本借東風

明天夜戲 鐵龍山 蘇武牧羊

本院白天電影 社會哀情巨片 雷雨

## FOLOZU

大日起連映三天

宮闈壯麗文藝巨片

泰羅鮑華 曼娜洛愛 喬治勃倫

天地崩裂 雨來 風雨暴狂

THE RAINS CAME

古廟聽情歌銷魂蝕骨 狂濤拯豔婦駭魄驚心

## 明星大戲院

每日三場

九月一日起隆重獻映

美國聯美公司二百萬金元偉大貢獻

全部幻變彩色神怪巨片

月宮寶盒

THIEF OF BAGDAD

飛氈騰空 月宮得寶 呼風喚雨 魔法無邊 百丈巨人

下期公演 桃李盈門 弗雷巴塞羅繆 傑米李頓 哈克爵士